ZIDANE PRÓXIMA ESTACIÓN: ANFIELD

El francés ofrece su mejor versión táctica en las grandes ocasiones
• **Lucas** dice adiós a la temporada

MARCA

1 1

LUNES **12 ABRIL** 2021
1€ • www.marca.com

EL ATLÉTICO RETIENE EL PRIMER PUESTO PESE A LAS LESIONES DE LEMAR, JOAO FÉLIX Y TRIPPIER

Los rojiblancos vuelven a pinchar pero sobreviven en un duelo igualado • **Correa**, exhausto, se estrella dos veces con **Bravo** en la prolongación

SE AFERRA COMO PUEDE AL LIDERATO

EFE

Koeman, erre que erre insiste en clamar contra el VAR por el penalti

1 2 | 1 2
2 2 | 21.00

85-87 BARÇA-R. MADRID LIGA ENDESA
El Real Madrid de los 'niños'
Garuba y **Vukcevic** asaltan el Palau

BALONCESTO FEMENINO 81-82 REYER VENEZIA-VALENCIA BASKET ÉPICA CONQUISTA DE LA EUROCUP EN EL ÚLTIMO SEGUNDO

Allianz

MARCADOR PRIMERA

SENTIRSE BIEN ACOMPAÑADO

CLASIFICACIÓN

		Equipo	Ptos.	Racha CINCO partidos Ptos.	TOTAL J	G	E	P	GF	GC	LOCAL Ptos.	G	E	P	GF	GC	VISITANTE Ptos.	G	E	P	GF	GC	PENALTIS FAVOR	PENALTIS CONTRA	ROJAS EQ	ROJAS RIV
1	=	Atlético	67	8	30	20	7	3	52	20	36	11	3	1	30	9	31	9	4	2	22	11	7\5	3\1	0	3
2	▲	Real Madrid	66	13	30	20	6	4	53	24	34	11	1	3	27	10	32	9	5	1	26	14	2\2	7\6	2	2
3	▼	Barcelona	65	12	30	20	5	5	69	26	34	10	4	1	37	14	31	10	1	4	32	12	6\3	4\4	1	5
4	=	Sevilla	58	10	29	18	4	7	40	21	34	11	1	3	23	9	24	7	3	4	17	12	5\5	4\2	1	1
5	=	Real Sociedad	47	5	30	12	11	7	47	31	24	6	6	3	25	17	23	6	5	4	22	14	9\7	5\3	1	4
6	=	Betis	47	8	30	14	5	11	40	43	27	8	3	4	22	18	20	6	2	7	18	25	9\6	8\6	6	1
7	=	Villarreal	46	9	30	11	13	6	43	33	24	6	6	3	21	17	22	5	7	3	22	16	12\11	7\5	2	2
8	▲	Granada	39	6	30	11	6	13	36	50	27	8	3	4	20	19	12	3	3	9	16	31	4\2	11\5	5	6
9	▲	Levante	38	6	30	9	11	10	37	39	22	5	7	3	21	19	16	4	4	7	16	20	6\3	4\3	1	6
10	▼	Celta	37	8	29	9	10	10	38	44	21	6	3	5	20	22	16	3	7	5	18	22	3\3	3\3	4	2
11	▼	Athletic	37	4	30	9	10	11	39	33	25	7	4	4	23	13	12	2	6	7	16	20	5\4	6\5	2	4
12	▲	Cádiz	35	10	30	9	8	13	27	45	16	4	4	7	14	23	19	5	4	6	13	22	2\2	8\7	3	3
13	▼	Valencia	34	7	30	8	10	12	37	42	24	6	6	3	24	18	10	2	4	9	13	24	9\7	5\4	4	4
14	=	Osasuna	34	6	30	8	10	12	25	36	17	4	5	6	13	19	17	4	5	6	12	17	2\2	7\4	5	0
15	=	Getafe	30	3	30	7	9	14	22	34	20	5	5	6	13	11	10	2	4	8	9	23	4\2	6\5	6	5
16	▲	Huesca	27	7	30	5	12	13	31	45	15	3	6	6	15	19	12	2	6	7	16	26	4\3	4\4	1	2
17	▼	Valladolid	27	5	30	5	12	13	27	41	14	3	5	7	16	24	13	2	7	6	11	17	8\7	6\5	3	2
18	▼	Elche	26	2	30	5	11	14	27	46	16	3	7	4	14	19	10	2	4	10	13	27	2\2	9\5	2	2
19	▲	Alavés	24	2	30	5	9	16	24	47	14	3	5	7	12	20	10	2	4	9	12	27	8\5	3\3	7	3
20	▼	Eibar	23	1	30	4	11	15	22	36	9	1	6	8	8	18	14	3	5	7	14	18	8\3	5\3	3	2

RESULTADOS

Huesca - Elche 3-1
Rafa Mir 3' y (p.) 87' y Sandro 30' / Vavro (p.p.) 4'

Getafe - Cádiz 0-1
Timor (p.p.) 64'

Eibar - Levante 0-1
De Frutos 45+1'

Real Madrid - Barcelona 2-1
Benzema 14' y Kroos 28' / Mingueza 60'
Tarjeta roja: Casemiro (RMA) 90' (2-1)

Villarreal - Osasuna 1-2
David García (p.p.) 70' / Moncayola 64' y Budimir 74'

Athletic - Alavés 0-0

Valencia - Real Sociedad 2-2
Wass (p.) 60' y Paulista 73' / Guevara 33' e Isak 45'
Tarjeta roja: Maxi Gómez (VAL) 78' (2-2)
Penalti fallado: C. Soler (VAL) 29' (0-0)

Valladolid - Granada 1-2
Orellana (p.) 41' / Jorge Molina 77' y Quini 85'

Betis - Atlético 1-1
Tello 20' / Carrasco 5'

Celta - Sevilla Hoy 21.00
Gol TV

PRÓXIMA JORNADA

Osasuna - Elche Sin designar	D18 14.00 Movistar LaLiga
Real Sociedad - Sevilla Sin designar	D18 14.00 GolTV
Alavés - Huesca Sin designar	D18 16.15 Movistar LaLiga
Atlético - Eibar Sin designar	D18 16.15 Movistar LaLiga
Betis - Valencia Sin designar	D18 18.30 Movistar LaLiga
Cádiz - Celta Sin designar	D18 18.30 Movistar LaLiga
Getafe - Real Madrid Sin designar	D18 21.00 Movistar LaLiga
Levante - Villarreal Sin designar	D18 21.00 Movistar LaLiga
Athletic - Valladolid Sin designar	X28 Movistar LaLiga
Barcelona - Granada Sin designar	X28 Movistar Partidazo

CUADRO DE RESULTADOS

	Alavés	Athletic	Atlético	Barcelona	Betis	Cádiz	Celta	Eibar	Elche	Getafe	Granada	Huesca	Levante	Osasuna	R. Madrid	R.Sociedad	Sevilla	Valencia	Valladolid	Villarreal
Alavés	M	1-0	1-2	1-1	0-1	1-1	1-3	2-1	0-2	0-0	16 My	28 Ab	9 My	0-1	1-4	0-0	1-2	2-2	1-0	21 Ab
Athletic	0-0	M	25 Ab	2-3	4-0	0-1	0-2	1-1	1-0	5-1	2-1	2-0	2-0	9 My	16 My	0-1	2-1	1-1	28 Ab	1-1
Atlético	1-0	2-1	M	1-0	2-0	4-0	2-2	28 Ab	3-1	1-0	6-1	21 Ab	0-2	16 My	1-1	12 My	2-0	3-1	2-0	0-0
Barcelona	5-1	2-1	9 My	M	5-2	1-1	16 My	1-1	3-0	21 Ab	28 Ab	4-1	1-0	4-0	1-3	2-1	1-1	2-2	4 Ab	4-0
Betis	3-2	21 Ab	1-1	2-3	M	1-0	2-1	0-2	3-1	1-0	9 My	16 My	2-0	1-0	2-3	0-3	1-1	28 Ab	2-0	1-1
Cádiz	3-1	0-4	2-4	2-1	0-1	M	28 Ab	1-0	16 My	0-2	1-1	9 My	2-2	0-2	21 Ab	0-1	1-3	2-1	0-0	0-0
Celta	2-0	0-0	0-2	0-3	23 My	4-0	M	1-1	3-1	12 My	3-1	2-1	2 My	25 Ab	1-3	1-4	11 Ab	2-1	1-1	0-4
Eibar	2 My	1-2	1-2	23 My	12 My	0-2	0-0	M	0-1	0-0	2-0	1-1	0-1	0-0	1-3	25 Ab	0-2	0-0	1-1	1-3
Elche	12 My	23 My	2 My	0-2	1-1	1-1	1-1	1-0	M	1-3	0-1	0-0	25 Ab	2-2	1-1	0-3	2-1	2-1	21 Ab	2-2
Getafe	0-0	1-1	0-0	1-0	3-0	0-1	1-1	9 My	1-1	M	0-1	1-0	16 My	1-0	28 Ab	0-1	0-1	3-0	0-1	1-3
Granada	2-1	2-0	1-2	0-4	2-0	2 My	0-0	21 Ab	2-1	23 My	M	3-3	1-1	2-0	12 My	1-0	1-0	2-1	1-3	0-3
Huesca	1-0	12 My	0-0	0-1	0-2	0-2	3-4	1-1	3-1	25 Ab	3-2	M	1-1	0-0	1-2	2 My	0-1	23 My	2-2	0-0
Levante	1-1	1-1	1-1	12 My	4-3	23 My	1-1	2-1	1-1	3-0	2-2	0-2	M	0-1	0-2	2-1	21 Ab	1-0	2-2	28 Ab
Osasuna	1-1	1-0	1-3	0-2	0-2	12 My	2-0	2-1	28 Ab	0-0	3-1	1-1	1-3	M	0-0	23 My	0-2	21 Ab	0-0	1-3
Real Madrid	1-2	3-1	2-0	2-1	25 Ab	0-1	2-0	2-0	2-1	2-0	2-0	4-1	1-2	2 My	M	1-1	9 My	2-0	1-0	23 My
Real Sociedad	4-0	1-1	0-2	1-6	2-2	4-1	21 Ab	1-1	9 My	3-0	2-0	4-1	1-0	1-1	0-0	M	28 Ab	0-1	16 My	1-1
Sevilla	23 My	2 My	1-0	0-2	1-0	3-0	4-2	0-1	2-0	3-0	25 Ab	1-0	2-0	1-0	0-1	3-2	M	12 My	1-1	2-0
Valencia	25 Ab	2-2	0-1	2 My	0-2	1-1	2-0	16 My	1-0	2-2	2-1	1-1	4-2	1-1	4-1	2-2	0-1	M	9 My	2-1
Valladolid	0-2	2-1	23 My	0-3	2 My	25 Ab	1-1	1-2	2-2	2-1	1-2	1-3	1-1	3-2	0-1	1-1	1-1	0-1	M	12 My
Villarreal	3-1	1-1	0-2	25 Ab	1-2	21 Mr	9 My	2-1	0-0	2 My	2-2	1-1	2-1	1-2	1-1	1-1	16 My	2-1	2-0	M

LOS DATOS

7

GOLES FUERA
El Granada ha marcado en sus últimos siete partidos de liga que ha disputado como visitante.

2

REMONTADAS
El Valencia remontó dos goles en cotra por segundo partido en esta temporada.

6

SIN TARJETAS
El Villarreal-Osasuna y el Betis-Atlético son el 5º y 6º partido sin tarjetas.

16

SIN MARCAR
El Getafe se quedó sin marcar por 16º partido en lo que llevamos de temporada.

12

PICHICHI
Rafa Mir es el máximo goleador del Huesca en Primera.

TOP DE LA LIGA

MINUTOS JUGADOS

	JUGADOR	EQUIPO	TOTAL	PART	MED.
1	**Courtois**	**RMA**	**2.700**	**30**	**90**
1	Edgar Badía	ELC	2.700	30	90
1	Fernando Pacheco	ALA	2.700	30	90
1	Remiro	RSO	2.700	30	90
5	Asenjo	VIL	2.610	29	90

ASISTENCIAS DE GOL

	JUGADOR	EQUIPO	TOTAL	PART	MED.
1	**Iago Aspas**	**CEL**	**10**	**25**	**0,40**
2	Kroos	RMA	8	27	0,30
2	Marcos Llorente	ATM	8	29	0,28
2	Messi	BAR	8	28	0,29
5	De Frutos	LEV	7	29	0,24

TIROS A PUERTA

	JUGADOR	EQUIPO	TOTAL	PART	MED.
1	**Messi**	**BAR**	**76**	**28**	**2,71**
2	Benzema	RMA	46	26	1,77
3	Gerard	VIL	39	24	1,63
4	Luis Suárez	ATM	35	26	1,35
4	Rafa Mir	HUE	35	30	1,17

FALTAS COMETIDAS

	JUGADOR	EQUIPO	TOTAL	PART	MED.
1	**Mikel Merino**	**RSO**	**79**	**26**	**3,04**
2	Boyé	ELC	70	26	2,69
3	Fekir	BET	66	26	2,54
4	Mata	GET	61	26	2,35
5	Tapia	CEL	60	27	2,22

FALTAS RECIBIDAS

	JUGADOR	EQUIPO	TOTAL	PART	MED.
1	**Fekir**	**BET**	**79**	**26**	**3,04**
2	Kike García	EIB	72	29	2,48
3	Javi Galán	HUE	71	30	2,37
4	Ocampos	SEV	68	25	2,72
5	Arambarri	GET	67	28	2,39

RECUPERACIONES

	JUGADOR	EQUIPO	TOTAL	PART	MED.
1	**Javi Galán**	**HUE**	**194**	**30**	**6,47**
2	Tapia	CEL	190	27	7,04
3	Djene	GET	185	26	7,12
4	Guido Rodríguez	BET	181	26	6,96
5	De Jong	BAR	180	30	6

BALONES PERDIDOS

	JUGADOR	EQUIPO	TOTAL	PART	MED.
1	**Messi**	**BAR**	**559**	**28**	**19,96**
2	Joselu	ALA	479	29	16,52
3	Cucurella	GET	477	29	16,45
4	Javi Galán	HUE	468	30	15,60
5	Rubén García	OSA	462	30	15,40

CENTROS AL ÁREA

	JUGADOR	EQUIPO	TOTAL	PART	MED.
1	**Ferreiro**	**HUE**	**192**	**29**	**6,62**
2	Bryan	EIB	155	22	7,05
3	Jesús Navas	SEV	138	26	5,31
3	Rubén García	OSA	138	30	4,60
5	Salvi	CAD	132	25	5,28

PARADAS

	JUGADOR	EQUIPO	TOTAL	PART	MED.
1	**Edgar Badía**	**ELC**	**95**	**30**	**3,17**
2	Jaume	VAL	80	25	3,20
3	Oblak	ATM	78	29	2,69
4	Rui Silva	GRA	76	29	2,62
5	Fernando Pacheco	ALA	74	30	2,47

EQUIPO DE LA JORNADA

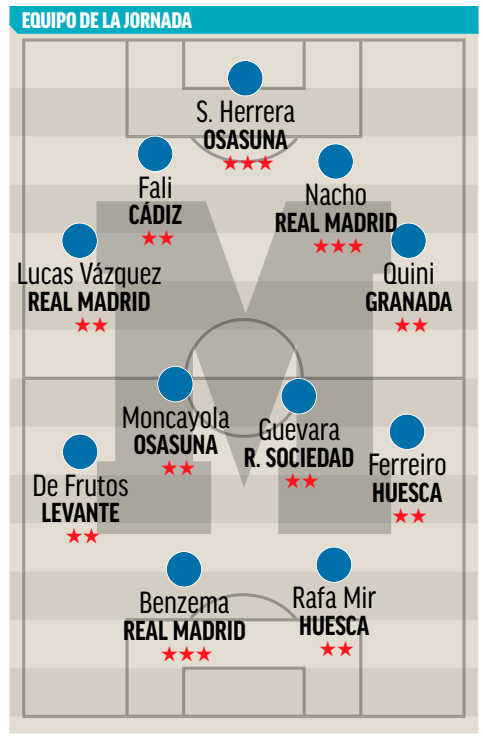

ENTRENADOR: ZIDANE ★★★

EL JUGADOR DE LA SEMANA

EFE

BENZEMA
TACONAZO PARA GANAR UN CLÁSICO

El delantero francés brilló ante el Barcelona marcando un golazo de tacón y siendo, una vez más, la referencia ofensiva del Real Madrid en el Clásico.

La Quiniela — JORNADA 43

1	Getafe - Cádiz		2
2	Athletic - Alavés		X
3	Eibar - Levante		2
4	R. Madrid-Barcelona	1	
5	Villarreal - Osasuna		2
6	Valencia-R. Sociedad		X
7	Valladolid - Granada		2
8	Betis - Atlético		X
9	Espanyol - Leganés	1	
10	Mallorca - Lugo	1	
11	Ponferradina-Fuenla		X
12	Rayo Vallec. - Girona	1	
13	Zaragoza - Almería	1	
14	Oviedo - Las Palmas		X
	Pleno al 15 Celta - Sevilla		

PRÓXIMA JORNADA 44
18 DE ABRIL

1 Osasuna - Elche
2 Real Sociedad - Sevilla
3 Alavés - Huesca
4 Atlético - Eibar
5 Betis - Valencia
6 Cádiz - Celta
7 Getafe - Real Madrid
8 Levante - Villarreal
9 Albacete - Mirandés
10 FC Cartagena - Tenerife
11 Castellón - Mallorca
12 Las Palmas - Málaga
13 Leganés - Ponferradina
14 Lugo - Alcorcón

PLENO AL QUINCE
15 Athletic - Valladolid

UN BUEN EQUIPO, EL MEJOR APOYO.
ALLIANZ. DÉJANOS APOYAR

SEGUNDA

CLASIFICACIÓN

		Equipo	Ptos.	Racha CINCO partidos Ptos.	TOTAL J	G	E	P	GF	GC	LOCAL Ptos.	G	E	P	GF	GC	VISITANTE Ptos.	G	E	P	GF	GC	PENALTIS FAVOR	CONTRA	ROJAS EQ	RIV
1	=	**Espanyol**	**70**	**15**	34	21	7	6	58	22	41	13	2	2	33	9	29	8	5	4	25	13	7\5	4\4	5	4
2	=	Mallorca	**68**	**8**	34	20	8	6	44	21	36	11	3	4	27	10	32	9	5	2	17	11	8\6	3\2	2	10
3	=	Almería	**60**	**4**	34	18	6	10	49	31	32	9	5	3	28	13	28	9	1	7	21	18	9\8	6\5	7	8
4	=	Leganés	**57**	**4**	34	17	6	11	38	29	40	13	1	3	23	11	17	4	5	8	15	18	5\5	8\4	5	7
5	=	Sporting	**56**	**5**	34	15	11	8	35	24	34	9	7	1	20	9	22	6	4	7	15	15	6\4	5\3	3	6
6	=	Rayo Vallecano	**55**	**12**	33	16	7	10	41	31	32	10	2	4	24	14	23	6	5	6	17	17	3\3	5\4	4	5
7	=	Girona	**49**	**10**	34	13	10	11	34	34	28	8	4	5	16	12	21	5	6	6	18	22	3\3	3\2	12	5
8	=	Ponferradina	**49**	**6**	34	13	10	11	37	38	30	8	6	3	22	17	19	5	4	8	15	21	7\5	3\2	1	6
9	=	Málaga	**48**	**8**	34	13	9	12	32	38	21	5	6	6	16	19	27	8	3	6	16	19	1\1	3\3	4	4
10	▲	Las Palmas	**45**	**6**	34	11	12	11	39	43	31	9	4	4	28	18	14	2	8	7	11	25	7\5	11\8	8	8
11	▲	Tenerife	**44**	**8**	33	12	8	13	30	29	32	9	5	3	21	9	12	3	3	10	9	20	2\1	4\3	7	3
12	▼	Mirandés	**44**	**4**	32	12	8	12	31	31	22	5	7	4	16	14	22	7	1	8	15	17	2\2	4\2	1	5
13	▼	Fuenlabrada	**43**	**7**	34	9	16	9	36	37	19	3	10	4	16	15	24	6	6	5	20	22	11\6	5\5	7	8
14	▲	Zaragoza	**41**	**11**	34	11	8	15	29	31	29	8	5	4	17	12	12	3	3	11	12	19	5\3	4\3	4	3
15	▼	Oviedo	**40**	**4**	34	8	16	10	35	35	22	5	7	5	22	19	18	3	9	5	13	16	4\3	6\4	5	6
16	▲	UD Logroñés	**39**	**8**	34	10	9	15	25	42	21	6	3	7	13	18	18	4	6	8	12	24	7\6	5\4	3	5
17	=	Lugo	**36**	**1**	34	8	12	14	29	42	25	6	7	4	13	9	11	2	5	10	16	33	5\5	8\6	8	8
18	▼	Castellón	**36**	**10**	33	10	6	17	32	40	24	8	0	9	20	16	12	2	6	8	12	24	6\5	7\4	5	2
19	=	FC Cartagena	**35**	**6**	34	8	11	15	34	45	23	6	5	6	22	20	12	2	6	9	12	25	4\2	8\8	8	4
20	=	Sabadell	**33**	**6**	34	7	12	15	30	40	15	2	9	6	15	19	18	5	3	9	15	21	5\3	7\6	4	4
21	=	Alcorcón	**32**	**3**	33	8	8	17	22	35	19	6	1	9	14	20	13	2	7	8	8	15	7\5	4\3	7	2
22	=	Albacete	**29**	**3**	34	7	8	19	21	43	17	4	5	8	13	19	12	3	3	11	8	24	8\5	9\6	6	3

RESULTADOS

Tenerife - Sporting 1-0
Fran Sol 66'

Ponferradina - Fuenlabrada 0-0

Oviedo - Las Palmas 0-0
Tarjeta roja: Jesé (LPA) 65' (0-0)

Rayo Vallecano - Girona 2-1
Santi Comesaña 37' e Isi Palazón 37' / Santi Bueno 35'

Málaga - Albacete 2-0
Rahmani 23' y Caye Quintana 55'

Zaragoza - Almería 2-1
Adrián González 9' e Iván Azón 80' / Robertone 33'
Tarjeta roja: Corpas (ALM) 93' (2-1)

Mallorca - Lugo 2-0
Dani Rodríguez 1' y Mollejo 62'

Mirandés - UD Logroñés 0-1
Olatxea 64'

Sabadell - FC Cartagena 1-1
Stoichkov 20' / Rubén Castro 52'
Tarjeta roja: Jaime Sánchez (SAB) 58' (1-1)

Espanyol - Leganés 2-1
Darder 1' y Nico Melamed 72' / Miguel 50'
Penalti fallado: RdT (ESP) 18' (0-0)

Alcorcón - Castellón Hoy 19.00
Movistar LaLiga

PRÓXIMA JORNADA

Fuenlabrada - Sabadell	V16 19.00
Sin designar	Movistar LaLiga
Girona - Zaragoza	V16 21.00
Sin designar	Gol TV
Lugo - Alcorcón	S17 14.00
Sin designar	Movistar LaLiga
Castellón - Mallorca	S17 16.00
Sin designar	Movistar LaLiga
Las Palmas - Málaga	S17 18.15
Sin designar	Movistar LaLiga
Sporting - Oviedo	S17 18.15
Sin designar	Vamos
Albacete - Mirandés	D18 14.00
Sin designar	Movistar LaLiga
UD Logroñés - Rayo Vallecano	D18 14.00
Sin designar	Movistar LaLiga
FC Cartagena - Tenerife	D18 18.15
Sin designar	Movistar LaLiga
Leganés - Ponferradina	L19 19.00
Sin designar	Movistar LaLiga
Almería - Espanyol	L19 21.00
Sin designar	Gol TV

CUADRO DE RESULTADOS

	Albacete	Alcorcón	Almería	FC Cartagena	Castellón	Espanyol	Fuenlabrada	Girona	Las Palmas	Leganés	UD Logroñés	Lugo	Málaga	Mallorca	Mirandés	Oviedo	Ponferrad.	Rayo Vall.	Sabadell	Sporting	Tenerife	Zaragoza
Albacete	M	2 My	1-2	2-0	0-1	0-3	30 My	0-2	1-1	0-0	1-1	19 My	1-1	0-1	18 Ab	1-1	0-1	2-1	3-0	0-1	0-2	1-0
Alcorcón	1-2	M	0-1	2-1	11 Ab	30 My	0-3	1-0	9 My	25 Ab	1-0	1-0	0-1	0-2	4-0	1-1	0-1	0-3	19 My	1-2	2-0	0-0
Almería	16 My	0-0	M	1-1	3-1	18 Ab	3-0	0-0	3-1	1-1	23 My	4-1	3-1	0-1	2-1	2 My	3-1	0-1	2-2	0-1	2-0	1-0
FC Cartagena	3-1	4 Ab	19 My	M	9 My	1-3	1-1	30 My	3-0	1-0	0-1	2-1	1-1	1-2	0-2	2-0	1-1	2-2	1-2	0-2	18 Ab	1-1
Castellón	3-0	0-2	1-2	2-1	M	1-3	1-2	0-1	4-0	2-0	2 My	0-1	0-1	18 Ab	0-1	1-0	16 My	23 My	2-1	2-0	0-1	1-0
Espanyol	3-0	1-0	2-1	16 My	2-0	M	4-0	1-2	25 Ab	2-1	4-0	2-1	2 My	0-0	2-0	1-1	2-0	2-3	1-0	2-0	23 My	2-0
Fuenlabrada	1-0	0-0	1-1	2 My	1-1	1-1	M	1-1	1-2	0-0	0-0	2-0	0-2	4-1	0-1	2-2	1-1	16 My	18 Ab	23 My	1-1	0-1
Girona	2-1	23 My	0-1	2-1	2-1	1-0	0-1	M	1-1	0-2	2-0	1-1	0-1	0-1	1-0	1-0	3-1	0-0	0-0	16 My	2 My	18 Ab
Las Palmas	23 My	0-0	2-0	2-0	2-1	1-0	3-3	1-2	M	2-1	2-1	6-1	18 Ab	1-1	0-2	1-2	2 My	1-1	0-1	3-2	1-0	16 My
Leganés	3-1	1-0	2-1	3-1	0-0	2-0	0-2	0-1	1-0	M	16 My	3-2	23 My	0-1	1-0	2-1	18 Ab	1-0	2-1	2 My	1-0	1-0
UD Logroñés	2-0	1-0	1-0	25 Ab	1-1	0-3	19 My	9 My	30 My	0-1	M	2-3	0-1	0-1	2-1	0-0	1-2	18 Ab	1-0	0-4	1-0	1-1
Lugo	1-0	18 Ab	0-2	23 My	0-0	1-1	0-0	3-0	1-1	2-1	1-1	M	0-1	0-1	16 My	0-0	1-0	1-0	0-1	0-0	2-0	2 My
Málaga	2-0	1-0	0-3	1-2	30 My	0-3	25 Ab	19 My	0-0	1-2	0-0	2-2	M	9 My	1-1	1-1	0-2	2-0	2-0	1-0	1-1	1-2
Mallorca	0-0	16 My	2-0	2-1	3-1	1-2	2-3	1-0	0-1	1-0	4-0	2-0	3-1	M	2 My	0-0	3-0	0-1	1-0	0-0	2-0	23 My
Mirandés	0-2	0-0	25 Ab	4-1	1-1	2-2	9 My	3-3	2-0	19 My	0-1	0-0	1-0	0-0	M	1-1	0-1	0-2	30 My	1-0	Apl.	1-0
Oviedo	0-1	1-1	1-2	0-0	4-0	0-2	1-1	25 Ab	0-0	1-3	2-3	3-1	16 My	2-2	23 My	M	1-1	0-0	9 My	1-0	4-2	1-0
Ponferradina	9 My	2-0	1-2	0-2	1-2	19 My	0-0	1-1	0-0	3-2	2-2	25 Ab	1-1	30 My	1-0	1-0	M	3-0	0-3	2-2	1-0	2-1
Rayo Vallec.	25 Ab	2-1	0-1	0-0	4-1	1-0	2-0	2-1	2-0	9 My	2-1	30 My	4-0	1-3	Apl.	19 My	1-1	M	0-0	0-1	0-1	3-2
Sabadell	0-0	1-1	1-2	1-1	1-1	0-1	1-2	2-2	3-1	1-0	0-0	1-1	1-2	25 Ab	0-2	0-1	23 My	2 My	M	1-1	16 My	1-1
Sporting	0-0	0-0	30 My	0-0	1-0	1-1	2-1	2-0	19 My	1-1	1-0	9 My	1-0	2-0	1-2	18 Ab	2-1	1-1	3-1	M	1-1	1-0
Tenerife	2-0	3-1	9 My	3-0	25 Ab	0-0	1-1	2-0	1-1	0-0	0-1	1-1	2-0	19 My	1-2	30 My	1-0	1-0	1-2	1-0	M	1-0
Zaragoza	1-0	0-1	2-1	0-0	19 My	9 My	1-0	2-2	2-2	30 My	2-0	1-0	1-2	0-0	1-0	1-2	1-0	1-2	0-0	25 Ab	1-0	M

INTERNACIONAL

ALEMANIA *BUNDESLIGA*

RESULTADOS

A. Bielefeld-Friburgo 1-0
(Baptiste Santamaria p.p. 69')
Bayern Múnich- U. Berlín 1-1
(Musiala 68') (Ingvartsen 86')
Eintracht F.-Wolfsburgo 4-3
(Kamada 8', Jovic 27', André Silva 54', Durm 61') (Baku 6', Weghorst 46', Tuta p.p. 85')
Hertha Berlín-Gladbach 2-2
(Ascacibar 23', Córdoba 49') (Plea 27', Stindl p. 38')
Schalke 04-Ausburgo 1-0
(Serdar 4')
W. Bremen-RB Leipzig 1-4
(Rashica p. 61') (Olmo 23', Soerloth 32' y 41')
Stuttgart-B. Bortmund 2-3
(Kalajdzic 17', Didavi 78') (Bellingham 47', Reus 52', Knauff 80')
Colonia-Mainz 05 2-3
(Duda p. 43', Skhiri 61') (Boëtius 11', Onisiwo 65', Barreiro 90+1')
Hoffenheim-B. Leverkusen
(20.30) Hoy

MÁXIMOS GOLEADORES

Lewandowski (BM) **35**, **Silva** (EI) **23** **Haaland** (BD) **21**

CLASIFICACIÓN

	Equipo	Ptos.	J	G	E	P	GF	GC
1	**Bayern Múnich**	**65**	28	20	5	3	80	36
2	RB Leipzig	**60**	28	18	6	4	52	23
3	Wolfsburgo	**54**	28	15	9	4	49	26
4	Eintracht Fr.	**53**	28	14	11	3	59	40
5	B. Dortmund	**46**	28	14	4	10	58	41
6	B. Leverkusen	**43**	27	12	7	8	45	32
7	Unión Berlín	**40**	28	9	13	6	42	34
8	Borussia MG	**40**	28	10	10	8	48	43
9	Stuttgart	**39**	28	10	9	9	50	44
10	Friburgo	**37**	28	10	7	11	40	42
11	Augsburgo	**32**	28	9	5	14	29	42
12	Hoffenheim	**30**	27	8	6	13	41	47
13	Werder Bremen	**30**	28	7	9	12	32	43
14	Mainz 05	**28**	28	7	7	14	30	48
15	Hertha Berlín	**26**	28	6	8	14	34	48
16	Arminia Bielefeld	**26**	28	7	5	16	22	46
17	Colonia	**23**	28	5	8	15	27	50
18	Schalke 04	**13**	28	2	7	19	18	71

PORTUGAL *PRIMEIRA LIGA*

RESULTADOS

Portimonense-Guimaraes 3-0
(Possignolo 5', Dener pen. 64' y Beto 67')
Marítimo-Farense 1-0
(Alipour 43')
Boavista-Río Ave 3-3
(Njie 3' y 13', Ronan p.p. 82') (Gelson 10')
Tondela-Oporto 0-2
(Toni Martínez 19', Taremi 83')
Sp. Braga-Belenenses 1-1
(Gaitán 36') (Cassierra 59')
P. Ferreira-Benfica 0-5
(Gonçalves 38', Silva 45'. Seferovic 45+8' y 78', Núñez 89')
Gil Vicente-Moreirense 1-2
(Marqués 47') (Rafael Martins p. 19', Nogueira p.p. 72')
Santa Clara-Nacional 5-1
(Villanueva 4', Costa 35' y 47', Carvalho 79', Ukra p. 90+6') (Correia 67')
Sporting-Famalicao 1-1
(Gonçalves 25') (Anderson 27'

MÁXIMOS GOLEADORES

Pote (SCP) **y Seferovic** (BEN) **16**, **Sergio O.** (OPO) **12**

CLASIFICACIÓN

	Equipo	Ptos.	J	G	E	P	GF	GC
1	**Sporting CP**	**66**	26	20	6	0	48	13
2	Oporto	**60**	26	18	6	2	55	24
3	Benfica	**57**	26	17	6	3	48	17
4	Sporting Braga	**54**	26	17	3	6	47	27
5	Paços Ferreira	**44**	26	13	5	8	33	30
6	Santa Clara	**35**	26	10	5	11	33	29
7	Vitoria Guimaraes	**35**	26	10	5	11	30	35
8	Moreirense	**34**	26	8	10	8	26	32
9	Portimonense	**29**	26	8	5	13	30	31
10	Gil Vicente	**28**	26	8	4	14	25	33
11	Tondela	**28**	26	8	4	14	25	42
12	Río Ave	**28**	26	6	10	10	22	31
13	Famalicao	**27**	26	6	9	11	27	38
14	Belenenses	**27**	26	5	12	9	15	24
15	Boavista	**25**	26	5	10	11	29	40
16	Marítimo	**24**	26	7	3	16	22	38
17	Sp. Farense	**22**	26	5	7	14	24	35
18	Nacional Mad.	**21**	26	5	6	15	24	44

INGLATERRA *PREMIER LEAGUE*

RESULTADOS

Fulham-Wolverhampton 0-1
(Adama Traore 90+2')
Man. City-Leeds 1-2
(Ferran Torres 76') (Dallas 42' y 90+1')
Liverpool-Aston Villa 2-1
(Salah 57', Alexander-Arnold 90+1') (Watkins 43')
Crystal Palace-Chelsea 1-4
(Benteke 63') (Havertz 8', Pulisic 10' y 78', Zouma 30')
Sheffield U.-Arsenal 0-3
(Lacazette 33'y85', Martinelli 71')
Burnley-Newcastle 1-2
(DVydra 18') (Murphy 59', Saint-Maxim 64')
West Ham-Leicester 3-2
(Lingard 29' y 44', Bowen 48') (Iheneacho 70' y 90+1')
Tottenham-Man. United 1-3
(Son 40') (Fred 57', Cavani 79', Greenwood 90+6")
West Brom-Southampton
Hoy (19.00)
Brighton-Everton Hoy
(21.00)

MÁXIMOS GOLEADORES

Kane (TOT) y **Salah** (LIV) **19**, **Bruno** (MU) **16**

CLASIFICACIÓN

	Equipo	Ptos.	J	G	E	P	GF	GC
1	**Man. City**	**74**	32	23	5	4	67	23
2	Man. United	**63**	31	18	9	4	61	34
3	Leicester City	**56**	31	17	5	9	55	37
4	West Ham U.	**55**	31	16	7	8	51	39
5	Chelsea	**54**	31	15	9	7	50	31
6	Liverpool	**52**	31	15	7	9	53	37
7	Tottenham H.	**49**	31	14	7	10	52	35
8	Everton	**47**	29	14	5	10	41	38
9	Arsenal	**45**	31	13	6	12	43	35
10	Leeds United	**45**	31	14	3	14	49	49
11	Aston Villa	**44**	30	13	5	12	43	33
12	Wolves	**38**	31	10	8	13	31	41
13	Crystal Palace	**38**	31	10	8	13	33	52
14	Southampton	**36**	30	10	6	14	39	53
15	Burnley	**33**	31	8	9	14	25	42
16	Brighton	**32**	30	7	11	12	33	38
17	Newcastle Utd.	**32**	31	8	8	15	32	51
18	Fulham	**26**	32	5	11	16	24	42
19	W. Bromwich A.	**21**	30	4	9	17	25	59
20	Sheffield U.	**14**	31	4	2	25	17	55

PAÍSES BAJOS *EREDIVISIE*

RESULTADOS

Vitesse-ADO La Haya 0-0
Heracles-Willem II 4-0
(Bakis 6' y 38', Propper 46', Vloet 77')
AZ Alkmaar-Sparta Rót. 2-0
(Clasie 13', De Wit 66')
Fortuna Sittard-Emmen 1-3
(Emmanoudilis 85') (Peña p. 53', Bijl p. 89', Gladon 90+7')
PEC Zwolle-Twente 1-0
(Misidjan 35')
Utrecht-Feyenoord 1-2
(Fer p.p. 13') (Guftafson p.p. 27', Berghuis 57')
Groningen-Heerenveen 0-2
(Veerman p. 71', Halilovic 86')
VVV Venlo-PSV 0-2
(Gapko 13', Malen 59')
RKC Waalwijk-Ajax 0-1
(Haller 14')

MÁXIMOS GOLEADORES

Giakoumakis (VVV) **24**, **Malen** (PSV) y **Berghuis** (FEY) **17**, **Koopmeiners** (AZ) **15**, **Tadic** (AJA) **14**

CLASIFICACIÓN

	Equipo	Ptos.	J	G	E	P	GF	GC
1	**Ajax**	**72**	28	23	3	2	86	20
2	PSV	**61**	29	18	7	4	64	30
3	AZ Alkmaar	**61**	29	18	7	4	66	38
4	Vitesse	**56**	29	17	5	7	46	28
5	Feyenoord	**54**	29	15	9	5	58	29
6	Groningen	**46**	29	13	7	9	35	33
7	Utrecht	**43**	28	11	10	7	45	36
8	Heracles	**39**	29	11	6	12	35	43
9	Twente	**37**	29	9	10	10	42	40
10	Heerenveen	**37**	29	9	10	10	39	40
11	Sparta Róterdam	**34**	29	9	7	13	40	46
12	Fortuna Sittard	**34**	29	10	4	15	40	52
13	PEC Zwolle	**32**	29	7	11	11	38	46
14	RKC Waalwijk	**26**	29	6	8	15	27	44
15	Willem II	**22**	29	5	7	17	31	61
16	VVV Venlo	**22**	29	6	4	19	39	75
17	Emmen	**21**	29	4	9	16	30	58
18	ADO La Haya	**16**	29	2	10	17	22	64

ITALIA *SERIE A*

RESULTADOS

Spezia-Crotone 3-2
(Verde 63', Maggiore 89', Erlic 90+2') (Djidji 40', Simy 78')
Parma-Milan 1-3
(Gagliolo 66') (Rebic 9', Kessie 44', Leao 90+4')
Udinese-Torino 0-1
(Belotti p. 61')
Inter Milan-Cagliari 1-0
(Darmian 77')
Hellas Verona-Lazio 0-1
(Milinkovic-Savic 90+2')
Sampdoria-Nápoles 0-2
(Ruiz 35', Osimhen 87')
Juventus-Genoa 3-1
(Kulusevski 4', Morata 22', McKennie 70') (Scamacca 49')
Roma-Bolonia 1-0
(Borja Mayoral 44')
Fiorentina-Atalanta 2-3
(Vlahovic 57' y 67') (Zapata 13' y 40'), Ilicic p. 70')
Benevento-Sassuolo Hoy
(20.45)

MÁXIMOS GOLEADORES

Cristiano (JUV) **25**, **Lukaku** (INT) **21**, **Muriel** (ATA) **18**

CLASIFICACIÓN

	Equipo	Ptos.	J	G	E	P	GF	GC
1	**Inter Milán**	**74**	30	23	5	2	69	27
2	Milan	**63**	30	19	6	5	57	35
3	Juventus	**62**	30	18	8	4	61	27
4	Atalanta	**61**	30	18	7	5	71	38
5	Nápoles	**59**	30	19	2	9	65	34
6	Lazio	**55**	29	17	4	8	46	38
7	Roma	**54**	30	16	6	8	54	44
8	Hellas Verona	**41**	30	11	8	11	38	35
9	Sassuolo	**40**	29	10	10	9	48	48
10	Sampdoria	**36**	30	10	6	14	39	45
11	Bolonia	**34**	30	9	7	14	39	46
12	Udinese	**33**	30	8	9	13	32	40
13	Genoa	**32**	30	7	11	12	32	44
14	Spezia	**32**	30	8	8	14	40	55
15	Benevento	**30**	29	7	9	13	30	54
16	Fiorentina	**30**	30	7	9	14	38	49
17	Torino	**27**	29	5	12	12	42	52
18	Cagliari	**22**	30	5	7	18	31	51
19	Parma	**20**	30	3	11	16	29	59
20	Crotone	**15**	30	4	3	23	37	77

FRANCIA *LIGUE 1*

RESULTADOS

Metz-Lille 0-2
(Yilmaz 60', Celik 89')
Estrasburgo-PSG 0-3
(Mbappé 16', Kean 27, Sarabia 45')
Montpellier-O. Marsella 3-3
(Delort 1', Laborde 47' y 90+2') (Milik 43', Gueye 45+1', Perrin 71')
Rennes-Nantes 1-0
(Terrier 52')
Brest-Nimes 1-1
(Chardonnet 26' (Kone 11')
Lens-Lorient 4-1
(Kakluta p. 16', Jean 39', Kalimuendo 55', Banza p. 88') (Moffi 29')
Niza-Reims 0-0
Saint Etienne-Girondins 4-1
(Kahzri p. 19', 23' y p. 71', Youssouf 81') (Hwang p. 9')
Mónaco-Dijon 3-0
(Jovetic 49', B Yedder 63' y p 89')
O. Lyon-Angers 3-0
(Depay 21' y 82', Paqueta 41'

MÁXIMOS GOLEADORES

Mbappé (PSG) **21, Yedder** (MON) **17, Depay** (OLY) **16**

CLASIFICACIÓN

	Equipo	Ptos.	J	G	E	P	GF	GC
1	**Lille**	**69**	32	20	9	3	53	19
2	PSG	**66**	32	21	3	8	71	23
3	Mónaco	**65**	32	20	5	7	67	38
4	O. Lyon	**64**	32	18	10	4	63	31
5	Lens	**52**	32	14	10	8	51	44
6	O. Marsella	**49**	32	13	10	9	43	39
7	Rennes	**48**	32	13	9	10	40	35
8	Montpellier	**46**	32	12	10	10	52	53
9	Niza	**43**	32	12	7	13	41	42
10	Metz	**42**	32	11	9	12	36	38
11	Angers	**41**	32	11	8	13	34	47
12	Reims	**40**	32	9	13	10	38	38
13	Saint-Etienne	**39**	32	10	9	13	36	47
14	Estrasburgo	**36**	32	10	6	16	41	50
15	Gir. Burdeos	**36**	32	10	6	16	35	45
16	Brest	**36**	32	10	6	16	44	55
17	Lorient	**32**	32	8	8	16	38	58
18	Nimes	**30**	32	8	6	18	31	59
19	Nantes	**28**	32	5	13	14	32	49
20	Dijon	**15**	32	2	9	21	20	56

RTE.

allianz.es Allianz

SISTEMA DE COMPETICIÓN 2ª B 20-21

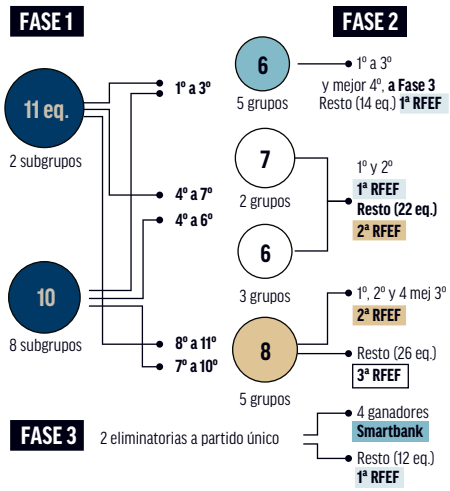

SISTEMA DE COMPETICIÓN TERCERA 20-21

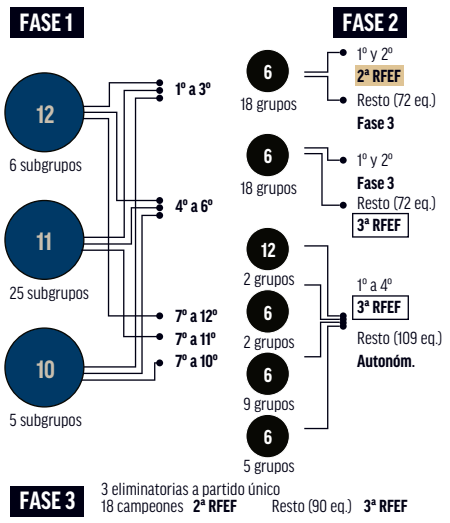

SEGUNDA B

GRUPO I

SUBGRUPO C

	Equipo	Ptos.	J	G	E	P	GF	GC
1	**Burgos CF**	**43**	20	13	4	3	26	12
2	Valladolid Prom.	**36**	20	10	6	4	29	19
3	Cultural Leonesa	**34**	20	9	7	4	28	18
4	Celta B	**33**	20	10	3	7	26	23
5	Zamora	**31**	20	8	7	5	19	19
6	Unionistas	**30**	20	8	6	6	17	13

RESULTADOS

Burgos CF - Unionistas 2-0
Valaldolid Prom. - Zamora 2-1
Cultural Leonesa - Celta B 0-3

SUBGRUPO D

	Equipo	Coc.	Ptos.	G	E	P	GF	GC
1	**Deportivo**	**1,60**	32	9	5	6	15	11
2	Numancia	**1,55**	31	8	7	5	28	16
3	Racing Ferrol	**1,50**	30	8	6	6	24	20
4	Langreo	**1,40**	28	7	7	6	22	21
5	Compostela	**1,30**	26	5	11	4	21	18
6	Marino Luanco	**1,15**	23	6	5	9	18	23

RESULTADOS

Numancia - Racing Ferrol 3-1
Langreo - Deportivo 1-0
Marino Luanco - Compostela 0-0

SUBGRUPO E

	Equipo	Ptos.	J	G	E	P	GF	GC
1	**Pontevedra**	**25**	20	6	7	7	22	21
2	Oviedo B	**25**	20	7	4	9	19	27
3	Lealtad	**22**	20	4	10	6	12	15
4	Coruxo	**22**	20	6	4	10	17	24
5	Salamanca CF	**21**	20	5	6	9	17	23
6	Sporting B	**18**	20	3	9	8	18	26
7	Covadonga	**15**	20	4	3	13	25	42
8	Guijuelo	**13**	20	2	7	11	15	27

RESULTADOS

Covagonda - Guijuelo 3-3
Sporting B - Pontevedra 1-1
Lealtad - Coruxo 0-0
Oviedo B - Salamanca CF 0-0

GRUPO II

SUBGRUPO A

	Equipo	Coc.	Ptos.	G	E	P	GF	GC
1	**Real Sociedad B**	**2,09**	46	14	4	4	40	17
2	Athletic B	**2,05**	45	13	6	3	40	21
3	Amorebieta	**1,86**	41	12	5	5	29	19
4	Tudelano	**1,70**	34	9	7	4	21	9
5	Calahorra	**1,70**	34	9	7	4	19	10
6	SD Logroñés	**1,50**	30	7	9	4	20	17

RESULTADOS

Tudelano - Athletic B 1-4
SD Logroñés - Amorebieta 0-0
Calahorra - Real Sociedad B 1-2

SUBGRUPO D

	Equipo	Coc.	Ptos.	G	E	P	GF	GC
1	**Real Unión**	**1,77**	39	12	3	7	29	18
2	Racing Santander	**1,71**	36	10	6	5	32	19
3	Ebro	**1,45**	29	7	8	5	15	19
4	Osasuna B	**1,35**	27	7	6	7	24	25
5	Arenas Getxo	**1,32**	26	6	11	5	18	18
6	Tarazona	**1,25**	25	7	4	9	18	25
7	Laredo	**1,19**	25	7	4	10	17	27

RESULTADOS

Osasuna B - Real Unión 0-2
Tarazona - Racing Santander 2-2
Ebro - Arenas Getxo 0-2

SUBGRUPO E

	Equipo	Coc.	Ptos.	G	E	P	GF	GC
1	**Multivera**	**1,35**	27	7	6	7	24	18
2	Ejea	**1,20**	24	6	6	8	16	21
3	Izarra	**1,05**	21	6	3	11	18	27
4	Portugalete	**1,05**	23	6	5	11	18	22
5	Alavés B	**0,91**	20	5	5	12	23	34
6	Barakaldo	**0,82**	18	5	3	14	20	41
7	Haro	**0,80**	16	3	7	10	16	24
8	Leioa	**0,45**	10	1	7	14	12	35

RESULTADOS

Ejea - Alavés B 2-1
Haro - Leioa 2-0
Multivera - Barakaldo 0-0
Izarra - Portugalete 3-2

GRUPO III

SUBGRUPO C

	Equipo	Coc.	Ptos.	G	E	P	GF	GC
1	**UD Ibiza**	**2,15**	43	13	4	3	28	7
2	Gimnàstic	**1,68**	37	9	10	3	35	18
3	Barcelona B	**1,68**	37	11	4	7	31	20
4	Andorra	**1,68**	37	10	7	5	27	20
5	Alcoyano	**1,60**	32	9	5	6	19	19
6	Villarreal B	**1,45**	29	7	8	5	24	20

RESULTADOS

Alcoyano - Gimnàstic 1-1
Villarreal B - Andorra 1-3
UD Ibiza - Barcelona B 2-1

SUBGRUPO D

	Equipo	Coc.	Ptos.	G	E	P	GF	GC
1	**Cornellá**	**1,50**	33	9	6	7	30	25
2	Lleida	**1,43**	30	9	3	9	25	23
3	Badalona	**1,41**	31	8	7	7	20	18
4	Llagostera	**1,38**	29	7	8	6	20	21
5	Hércules	**1,35**	27	7	6	7	16	15
6	At. Levante	**1,25**	25	7	4	9	17	23
7	La Nucia	**1,20**	24	6	6	8	16	23

RESULTADOS

Hércules - Badalona 1-0
At. Levante - Llagostera 2-1
La Nucia - Cornellá 0-0

SUBGRUPO E

	Equipo	Coc.	Ptos.	G	E	P	GF	GC
1	**Peña Deportiva**	**1,34**	27	6	9	5	14	14
2	Espanyol B	**1,18**	26	7	5	10	25	30
3	L'Hospitalet	**1,14**	25	7	4	11	25	38
4	Olot	**1,09**	24	6	6	10	21	28
5	Prat	**1,09**	24	5	9	8	16	23
6	Atzeneta	**1,05**	21	5	6	9	21	21
7	Orihuela	**0,90**	18	4	6	10	15	31
8	Valencia Mestalla	**0,75**	15	2	9	9	21	29

RESULTADOS

Atzeneta - Prat 1-2
Valencia Mestalla - Olot 0-1
Peña Deportiva - L'Hospitalet 2-0
Orihuela - Espanyol B 2-1

CAMBIOS PARA LA TEMPORADA 2021-22

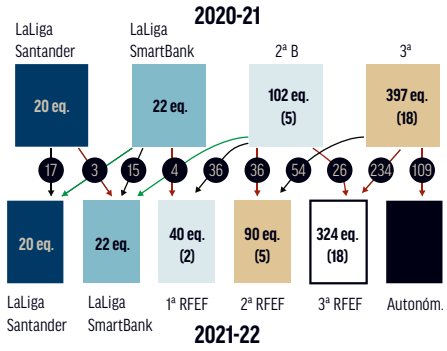

TERCERA

GRUPO I SEGUNDA FASE

SUBGRUPO C

	Equipo	Ptos.	J	G	E	P	GF	GC
1	**Arenteiro**	**53**	24	15	8	1	35	13
2	Bergantiños	**51**	24	15	6	3	41	21
3	Polvorín	**45**	24	13	6	5	35	18
4	Arosa	**44**	24	12	8	4	30	16
5	Somozas	**41**	24	12	5	7	41	23
6	Alondras	**40**	24	10	10	4	34	18

RESULTADOS

Arenteiro - Polvorín 1-0
Alondras - Somozas 1-0
Arosa - Bergantiños 3-1

SUBGRUPO D

	Equipo	Ptos.	J	G	E	P	GF	GC
1	**Racing Villalbés**	**40**	23	12	4	7	37	30
2	Estradense	**37**	24	10	7	7	44	36
3	Choco	**37**	24	10	7	7	34	26
4	Dep. Fabril	**32**	24	9	5	10	43	34
5	Rápido Bouzas	**31**	22	8	7	7	25	25
6	Silva	**30**	23	7	9	7	22	24

RESULTADOS

Rápido Bouzas - Silva Apl.
Estradense - Dep. Fabril 5-1
Choco - Racing Villalbés 4-3

SUBGRUPO E — CLASIFICACIÓN

	Equipo	Ptos.	J	G	E	P	GF	GC
1	**Arzúa**	**32**	24	8	8	8	33	24
2	Viveiro	**32**	24	9	5	10	29	42
3	Ourense CF	**31**	24	9	4	11	36	31
4	Barco	**31**	24	8	7	9	26	28
5	Ribadumia	**29**	23	8	5	10	26	37
6	UD Ourense	**26**	23	7	5	11	28	35
7	Fisterra	**23**	24	6	5	13	25	36
8	Atios	**23**	24	5	8	11	19	33
9	Estudiantil	**20**	22	4	8	10	27	45
10	As Pontes	**19**	24	4	7	13	19	44
11	Paiosaco	**13**	24	1	10	13	17	42
12	Pontellas	**12**	24	2	6	16	15	40

RESULTADOS

UD Ourense - Viveiro 3-3
Ribadumia - Estudiantil Apl.
Pontellas - Paiosaco 3-1
Barco - Fisterra 0-1
Ourense CF - As Pontes 2-0
Atios - Arzúa 1-0

GRUPO III SEGUNDA FASE

SUBGRUPO C

	Equipo	Ptos.	J	G	E	P	GF	GC
1	**Cayón**	**52**	21	16	4	1	47	14
2	Rayo Cantabria	**49**	21	15	4	2	47	17
3	Tropezón	**46**	21	13	7	1	42	19
4	Siete Villas	**42**	21	13	3	5	30	17
5	Escobedo	**38**	21	11	5	5	27	17
6	Gª Torrelavega	**37**	21	10	7	4	43	22

RESULTADOS

Escobedo - Cayón 0-0
Gª Torrelavega - Rayo Cant. 1-2
Tropezón - Siete Villas 2-0

SUBGRUPO D

	Equipo	Ptos.	J	G	E	P	GF	GC
1	**Sámano**	**40**	21	12	4	5	34	20
2	Vimenor	**35**	21	10	5	6	32	20
3	Textil Escudo	**33**	21	9	6	6	28	20
4	Cartes	**32**	21	9	5	7	26	23
5	Selaya	**29**	21	9	2	10	24	33
6	At. La Albericia	**20**	21	5	5	11	27	33

RESULTADOS

Selaya - Sámano 0-1
Cartes - Textil Escudo 3-1
Vimenor - At. Albericia 3-0

SUBGRUPO E — CLASIFICACIÓN

	Equipo	Ptos.	J	G	E	P	GF	GC
1	**Castro**	**28**	21	8	4	9	21	24
2	Cultural Guarnizo	**22**	21	5	7	9	19	30
3	Barreda	**22**	21	6	4	11	20	33
4	Torina	**20**	21	5	5	11	21	35
5	Rinconeda Pol.	**19**	21	5	4	12	20	39
6	Barquereño	**18**	21	5	3	13	21	33
7	Revilla	**17**	21	4	5	12	21	38
8	Bezana	**16**	21	4	4	13	14	41
9	Solares	**13**	21	2	7	12	11	25
10	Ribamontán Mar	**13**	21	3	4	14	13	35

RESULTADOS

Barreda - Revilla 2-0
Castro - Ribamontán del Mar 1-1
Cultural Guarnizo - Bezana 1-0
Solares - Rinconeda Polanco 2-1
Torina - Barquereño 0-4

GRUPO IV

SUBGRUPO C

	Equipo	Ptos.	J	G	E	P	GF	GC
1	**Gernika**	**46**	21	14	4	3	43	16
2	Real Sociedad C	**43**	21	13	4	4	50	27
3	Sestao River	**40**	21	12	4	5	40	13
4	Vitoria	**36**	21	9	9	3	20	4
5	Urduliz	**35**	21	9	8	4	28	20
6	Pasaia	**34**	21	9	7	5	22	18

RESULTADOS

Sestao River - Vitoria 0-0
Gernika - Pasaia 4-0
Real Sociedad C - Urduliz 2-0

SUBGRUPO D

	Equipo	Ptos.	J	G	E	P	GF	GC
1	**Deusto**	**37**	21	11	4	6	30	24
2	Santutxu	**32**	21	9	5	7	23	24
3	Basconia	**31**	21	7	10	4	26	17
4	San Ignacio	**30**	21	7	9	5	19	19
5	Anaitasuna	**30**	21	7	9	5	21	22
6	Beasain	**28**	21	6	10	5	22	16

RESULTADOS

Beasain - Basconia 2-2
Santutxu - Anaitasuna 3-1
Deusto - San Ignacio 0-0

SUBGRUPO E — CLASIFICACIÓN

	Equipo	Ptos.	J	G	E	P	GF	GC
1	**Santurtzi**	**26**	21	7	5	9	21	27
2	Tolosa	**24**	21	6	6	9	22	28
3	Aurrera Ondarroa	**23**	21	6	5	10	24	31
4	Cultural Durango	**22**	21	5	7	9	18	23
5	Balmaseda	**21**	21	4	9	8	23	27
6	Sodupe	**20**	21	4	8	9	21	24
7	Somorrostro	**20**	21	5	5	11	23	32
8	Lagun Onak	**18**	21	4	6	11	19	32
9	Ariznabarra	**16**	21	3	7	11	12	29
10	Urgatzi	**10**	21	3	1	17	11	65

RESULTADOS

Tolosa - Lagun Onak 1-2
Balmaseda - Sodupe 1-0
Aurrera O. - Ariznabarra 1-0
Urgatzi - Santurtzi 0-3
Somorrostro - Cultu Durango 3-1

GRUPO VII SEGUNDA FASE

SUBGRUPO C

	Equipo	Coc.	Ptos.	G	E	P	GF	GC
1	**Leganés B**	**2,27**	50	15	5	2	36	16
2	Unión Adarve	**2,08**	50	15	5	4	44	18
3	Móstoles URJC	**2,04**	45	13	7	2	30	11
4	Moratalaz	**1,91**	46	13	7	4	41	21
5	Rayo Vallecano B	**1,70**	41	11	8	5	38	30
6	Alcorcón B	**1,68**	37	10	7	5	33	16

RESULTADOS

Alcorcón B - Rayo Vallec. B 1-0
Móstoles URJC - Un. Adarve 1-2
Leganés B - Moratalaz 0-1

SUBGRUPO D

	Equipo	Coc.	Ptos.	G	E	P	GF	GC
1	**Pozuelo Alarcón**	**1,62**	39	11	6	7	35	24
2	Torrejón	**1,58**	38	9	11	4	35	18
3	Flat Earth	**1,58**	38	10	8	6	22	17
4	Parla	**1,31**	29	7	8	7	20	21
5	Carabanchel	**1,22**	27	6	9	7	23	24
6	Trival Valderas	**1,22**	27	6	9	7	17	20

RESULTADOS

Carabanchel - Torrejón 1-2
Trival Valderas - Pozuelo A. 0-0
Parla - Flat Earth 0-0

SUBGRUPO E — CLASIFICACIÓN

	Equipo	Ptos.	J	G	E	P	GF	GC
1	**Alcalá**	**1,34**	31	7	10	6	21	16
2	Complutense	**1,30**	30	8	6	9	22	23
3	At. Pinto	**1,28**	27	8	3	10	21	30
4	Paracuellos	**1,13**	26	6	8	9	18	28
5	Villaverde	**1**	21	6	4	11	18	27
6	El Álamo	**0,90**	19	4	7	10	25	33
7	Vill. Pardillo	**0,82**	19	5	4	14	14	31
8	Móstoles CF	**0,77**	17	4	5	13	15	29
9	San Fernando	**0,77**	17	4	5	13	18	39
10	Aranjuez	**0,75**	15	3	6	11	19	32
11	Santa Ana	**0,43**	10	2	4	17	11	52

RESULTADOS

Aranjuez - Alcalá Apl.
El Álamo - Paracuellos 1-0
Villaverde - San Fernando Apl.
At. Pinto - Vill. Pardillo Apl.
Móstoles CF - Complutense 1-0

GRUPO VIII SEGUNDA FASE

SUBGRUPO C

	Equipo	Coc.	Ptos.	G	E	P	GF	GC
1	**Gª Segoviana**	**2,50**	60	19	3	2	56	11
2	Cristo At.	**2,27**	50	16	2	4	34	11
3	At. Astorga	**1,86**	41	12	5	5	30	11
4	Burgos Prom.	**1,67**	40	11	7	6	33	21
5	Numancia B	**1,67**	40	12	4	8	40	36
6	Júpiter Leonés	**1,63**	36	9	9	4	25	20

RESULTADOS

Numancia B - Júpiter Leonés 0-0
Gª Segoviana - At. Astorga 0-1
Burgos Prom. - Cristo At. 0-3

SUBGRUPO D

	Equipo	Coc.	Ptos.	G	E	P	GF	GC
1	**Arandina**	**1,62**	39	11	6	7	42	32
2	Virgen Camino	**1,59**	35	9	8	5	25	20
3	Ávila	**1,46**	35	10	5	9	29	25
4	At. Tordesillas	**1,45**	32	9	5	8	24	23
5	Mirandés B	**1,37**	33	8	9	7	32	25
6	At. Bembibre	**1,18**	26	6	8	8	18	24

RESULTADOS

Mirandés B - Virgen Camino 1-2
Arandina - At. Tordesillas 0-1
Ávila - At. Bembibre 3-1

SUBGRUPO E — CLASIFICACIÓN

	Equipo	Coc.	Ptos.	G	E	P	GF	GC
1	**Almazán**	**1,39**	32	9	5	9	27	32
2	Salamanca B	**1,27**	28	6	10	6	24	27
3	Santa Marta	**1,14**	24	6	6	9	15	17
4	La Bañeza	**1,13**	25	6	7	9	23	27
5	Col. Diocesanos	**1**	24	7	3	14	21	45
6	La Granja	**1**	22	6	4	12	24	30
7	Cebrereña	**0,91**	22	6	4	14	21	39
8	Bupolsa	**0,87**	20	5	5	13	18	35
9	Becerril	**0,86**	19	4	7	11	12	24
10	Peñaranda	**0,81**	17	4	5	12	15	30
11	Real Burgos	**0,79**	19	4	7	13	19	42

RESULTADOS

Col. Diocesanos - Peñaranda 2-2
La Granja - Santa Marta Apl.
Real Burgos - Salamanca B 1-4
Cebrereña - La Bañeza 3-0
Almazán - Becerril 1-1

GRUPO XI

SUBGRUPO A — CLASIFICACIÓN

	Equipo	Ptos.	J	G	E	P	GF	GC
1	**Ibiza Islas Pitiusas**	**44**	20	13	5	2	38	11
2	Andratx	**44**	20	14	2	4	35	17
3	Constancia	**35**	20	10	5	5	24	14
4	Manacor	**34**	20	9	7	4	26	20
5	Portmany	**30**	20	9	3	8	29	26
6	Collerense	**29**	20	8	5	7	28	26
7	Sóller	**23**	20	6	5	9	21	36
8	Cardassar	**22**	20	5	7	8	20	28
9	Felanitx	**19**	20	5	4	11	29	32
10	Ferriolense	**13**	20	3	4	13	14	32
11	Génova	**11**	20	2	5	13	19	41

RESULTADOS

Ferriolense - Sóller 2-1
Collerense - Andratx 0-1
Génova - Portmany 1-1
Ibiza Is. Pitiusas - Manacor 2-0
Cardassar - Constancia 2-0

1ª FASE FINALIZADA

SUBGRUPO B — CLASIFICACIÓN

	Equipo	Ptos.	J	G	E	P	GF	GC
1	**Platges Calviá**	**45**	20	13	6	1	31	13
2	Sant Jordi	**41**	20	12	5	3	33	17
3	Formentera	**39**	20	12	3	5	36	20
4	Mallorca B	**38**	20	11	5	4	34	10
5	Santanyi	**35**	20	11	2	7	23	12
6	Sant Rafel	**22**	20	5	7	8	25	24
7	Llosetense	**22**	20	6	4	10	17	28
8	Alcudia	**21**	20	5	6	9	17	32
9	Santa Catalina At.	**17**	20	4	5	11	12	30
10	Binissalem	**15**	20	2	9	9	17	24
11	Esporles	**7**	20	1	4	15	15	50

RESULTADOS

Sta. Catalina At.-Formentera 1-1
Esporles - Sant Rafel 1-3
Binissalem - Mallorca B 0-2
Platges Calviá - Santanyi 2-1
Sant Jordi - Alcudia 3-0

1ª FASE FINALIZADA

GRUPO XII

SUBGRUPO A — CLASIFICACIÓN

	Equipo	Ptos.	J	G	E	P	GF	GC
1	**San Fernando**	**32**	17	10	2	5	26	16
2	Panadería Pulido	**31**	17	9	4	4	21	13
3	Gran Tarajal	**28**	17	7	7	3	18	12
4	Las Palmas C	**27**	16	8	3	5	23	19
5	Unión Viera	**23**	17	7	2	8	25	30
6	Lanzarote	**21**	17	6	3	8	17	17
7	Unión Puerto	**21**	17	6	3	8	23	29
8	Villa Santa Brígida	**18**	16	5	3	8	16	17
9	Guía	**18**	17	5	3	9	18	28
10	Arucas	**16**	17	4	4	9	19	25

RESULTADOS

Guía - Villa Santa Brígida 1-3
Arucas - San Fernando 3-0
Gran Tarajal - Unión Viera 0-0
Panad. Pulido - Las Palmas C 1-0
Unión Puerto - Lanzarote 2-1

ÚLTIMA JORNADA

Lanzarote - Las Palmas C
Unión Viera - Villa Santa Brígida
San Fernando - Panad. Pulido
Arucas CF - Unión Puerto
Guía - Gran Tarajal

SUBGRUPO B — CLASIFICACIÓN

	Equipo	Ptos.	J	G	E	P	GF	GC
1	**Mensajero**	**37**	19	11	4	4	27	17
2	Atlético Paso	**32**	19	8	8	3	28	15
3	Tenisca	**31**	17	9	4	4	31	17
4	Buzanada	**31**	19	9	4	6	29	21
5	Tenerife B	**28**	19	8	4	7	29	24
6	At. Tacoronte	**25**	19	7	4	8	21	24
7	Vera	**24**	17	7	3	7	20	23
8	Santa Úrsula	**23**	18	5	8	5	16	18
9	At. Victoria	**21**	18	5	6	7	14	23
10	At. Unión Güimar	**13**	18	2	7	9	18	32
11	Ibarra	**10**	19	2	4	13	9	28

RESULTADOS

Buzanada - At. Victoria 2-1
At. Unión Güimar - Buzanada 1-3
At. Victoria - At. Tacoronte 1-0
Mensajero - Santa Úrsula 2-0
Tenisca - Ibarra Apl.

ÚLTIMA JORNADA

Atlético Paso - Tenisca
Mensajero - At. Unión Güimar
Santa Úrsula - At. Tacoronte
Tenerife B - At. Victoria
Vera - Buzanada

GRUPO XV

SUBGRUPO C

	Equipo	Ptos.	J	G	E	P	GF	GC
1	**Peña Sport**	**50**	21	15	5	1	34	15
2	San Juan	**36**	21	9	9	3	22	10
3	Beti Kozkor	**36**	21	10	6	5	25	18
4	Ardoi	**33**	21	8	9	4	27	16
5	Cirbonero	**32**	21	8	8	5	35	23
6	Valle Egüés	**32**	21	9	5	7	32	25

RESULTADOS

Beti Kozkor - Cirbonero 2-0
San Juan - Ardoi 1-1
Valle Egüés - Peña Sport 1-2

SUBGRUPO D

	Equipo	Ptos.	J	G	E	P	GF	GC
1	**Pamplona**	**33**	21	9	6	6	30	18
2	**Huarte**	**33**	21	8	9	4	31	24
3	Cantolagua	**32**	21	8	8	5	28	19
4	Cortes	**28**	21	7	7	7	18	23
5	Burladés	**27**	21	7	6	8	22	30
6	Murchante	**24**	21	5	9	7	20	21

RESULTADOS

Pamplona - Cortes 2-0
Huarte - Murchante 2-1
Burladés - Cantolagua 0-0

SUBGRUPO E — CLASIFICACIÓN

	Equipo	Ptos.	J	G	E	P	GF	GC
1	**Corellano**	**27**	21	7	6	8	29	30
2	Peña Azagresa	**27**	21	8	3	10	26	33
3	Txantrea	**26**	21	6	8	7	29	30
4	Beti Onak	**25**	21	5	10	6	28	27
5	Subiza	**24**	21	5	9	7	28	29
6	Bidezarra	**20**	21	5	5	11	20	25
7	Baztán	**20**	21	4	8	9	20	30
8	Fontellas	**20**	21	6	2	13	19	43
9	Lourdes	**19**	21	4	7	10	19	31
10	River Ega	**14**	21	3	5	13	23	45

RESULTADOS

Beti Onak - Bidezarra 2-2
Txantrea - Fontellas 6-1
Subiza - Baztán 3-1
Corellano - Lourdes 5-1
River Ega - Peña Azagresa 0-2

GRUPO XVI SEGUNDA FASE

SUBGRUPO C

	Equipo	Ptos.	J	G	E	P	GF	GC
1	**Racing Rioja**	**49**	22	15	4	3	49	15
2	Alfaro	**49**	22	15	4	3	36	14
3	Anguiano	**45**	22	13	6	3	32	13
4	Náxara	**43**	22	12	7	3	45	23
5	Varea	**

FÚTBOL FEMENINO

GRUPO IV

SUBGRUPO C

	Equipo	Ptos.	J	G	E	P	GF	GC
1	**UCAM Murcia**	**39**	20	11	6	3	26	16
2	Linares	**36**	19	11	3	5	23	16
3	Algeciras	**35**	20	10	5	5	22	18
4	Betis B	**33**	20	8	9	3	26	17
5	San Fernando	**31**	19	9	4	6	23	18
5	At. Sanluqueño	**31**	20	9	4	7	19	21

RESULTADOS

Betis B - At. Sanluqueño 3-1
Linares - Algeciras 1-0
UCAM Murcia-San Fernando 3-1

SUBGRUPO D

	Equipo	Coc.	Ptos.	G	E	P	GF	GC
1	**Sevilla Atlético**	**1,70**	34	9	7	4	31	20
2	B. Linense	**1,70**	34	9	7	4	20	13
3	Córdoba	**1,50**	30	8	6	6	23	18
4	Tamaraceite	**1,40**	28	6	10	4	19	16
5	Real Murcia	**1,40**	28	7	7	6	24	23
6	Cádiz B	**1,15**	23	6	5	9	22	25

RESULTADOS

Sevilla At. - Tamaraceite 0-0
Córdoba - B. Linense 1-2
Real Murcia - Cádiz B 2-1

SUBGRUPO E

	Equipo	Ptos.	J	G	E	P	GF	GC
1	**Rec. Granada**	**26**	20	7	5	8	22	21
2	Marbella	**24**	20	6	6	8	22	19
3	Las Palmas At.	**24**	20	5	9	6	17	19
4	El Ejido 2012	**22**	20	5	7	8	19	22
5	Recreativo	**20**	20	5	5	10	29	30
6	Yeclano	**17**	20	4	5	11	16	28
7	Lorca Deportiva	**12**	20	2	6	12	18	37
8	Marino	**10**	20	2	4	14	13	37

RESULTADOS

Lorca Dpva - Marino 2-1
Yeclano - Las Palmas At. 2-1
Rec. Granada - Marbella 0-1
El Ejido 2012 - Recreativo 2-0

GRUPO V

SUBGRUPO C

	Equipo	Ptos.	J	G	E	P	GF	GC
1	**Badajoz**	**47**	20	14	5	1	36	9
2	Sanse Reyes	**39**	20	11	6	3	24	15
3	Extremadura	**33**	20	8	9	3	25	17
4	RM Castilla	**33**	20	9	6	5	31	24
5	Talavera	**30**	20	8	6	6	26	21
6	DUX Intern.	**30**	20	8	6	6	24	20

RESULTADOS

Badajoz - RM Castilla 2-0
Talavera - DUX Internacional 2-0
Extremadura - Sanse Reyes 0-0

SUBGRUPO D

	Equipo	Coc.	Ptos.	G	E	P	GF	GC
1	**Rayo Majadah.**	**1,70**	34	10	4	6	21	18
2	At. Baleares	**1,50**	30	8	6	6	29	21
3	Villanovense	**1.50**	30	8	6	6	17	10
4	Mérida	**1,30**	26	7	5	8	16	14
5	Don Benito	**1,20**	24	6	6	8	17	24
6	Navalcarnero	**1,00**	20	3	11	6	16	23

RESULTADOS

Don Benito - Rayo Majad. 1-2
Villanovense - At. Baleares 0-2
Mérida - Navalcarnero 3-0

SUBGRUPO E

	Equipo	Ptos.	J	G	E	P	GF	GC
1	**UD Melilla**	**27**	20	7	6	7	20	23
2	Atlético B	**22**	20	5	7	8	17	21
3	Socuéllamos	**22**	20	6	4	10	15	25
4	Las Rozas	**21**	20	5	6	9	16	26
3	Formac Villarrubia	**20**	20	4	8	8	18	28
4	Poblense	**19**	20	3	10	7	20	25
7	Getafe B	**15**	20	2	9	9	14	24
8	Villarrobledo	**12**	20	2	6	12	16	30

RESULTADOS

UD Melilla - Poblense 3-2
Socuéllamos - Las Rozas 1-0
Form. Villarrubia Atlético B 0-2
Villarrobledo - Getafe B 1-1

GRUPO II SEGUNDA FASE

SUBGRUPO C

	Equipo	Coc.	Ptos.	J	G	E	P	GF	GC
1	**L'Entregu**	**2,20**	44	14	2	4	35	14
2	Ceares	**2,04**	45	13	6	3	31	20
3	Real Avilés	**1,90**	42	12	6	4	34	14
4	Llanera	**1,86**	41	12	5	5	40	31
5	E. I. San Martín	**1,85**	37	10	7	3	35	23
6	Llanes	**1,65**	33	9	6	5	30	18

RESULTADOS

Llanes - Llanera 0-1
E. I. San Martín - Ceares 3-1
L'Entregu - Real Avilés 0-0

SUBGRUPO D

	Equipo	Coc.	Ptos.	J	G	E	P	GF	GC
1	**Caudal**	**1,77**	39	11	6	5	37	21
2	Tuilla	**1,65**	33	9	6	5	28	20
3	Titánico	**1,35**	27	7	6	7	22	27
4	Lenense	**1,27**	28	9	1	12	25	28
5	Urraca	**1,25**	25	6	7	7	11	13
6	Gijón Industrial	**1,22**	27	7	6	9	36	31

RESULTADOS

Titánico - Caudal 1-1
Urraca - Lenense 0-1
Tuilla - Gijón Industrial 2-1

SUBGRUPO E

CLASIFICACIÓN

	Equipo	Coc.	Ptos.	G	E	P	GF	GC
1	**Condal**	**1,30**	26	6	8	6	15	20
2	Praviano	**1,28**	27	8	3	10	26	29
3	Navarro	**1,27**	28	8	4	10	25	27
4	Mosconia	**1,18**	28	7	5	10	18	28
5	Colunga	**1,15**	23	6	5	9	12	19
6	Vallobín	**0,77**	17	5	2	15	15	35
7	Siero	**0,75**	15	4	3	13	13	28
8	Avilés Stadium	**0,62**	13	2	7	12	12	33
9	Valdesoto	**0,60**	12	3	3	14	11	32

RESULTADOS

Siero - Navarro 1-4
Valdesoto - Praviano 1-3
Condal - Vallobín 2-1
Colunga - Mosconia 0-2

PRIMERA IBERDROLA

Eibar - Athletic	17 Ab 11.00
Real Sociedad - EDF Logroño	17 Ab 12.45
UDG Tenerife - Santa Teresa	17 Ab 13.00
Levante - Sporting Huelva	17 Ab 14.00
Valencia - Madrid CFF	17 Ab 17.00
Barcelona - Deportivo	18 Ab
Espanyol - Rayo Vallecano	18 Ab
Sevilla - Atlético	18 Ab 11.300
Real Madrid - Betis	18 Ab 12.00

CLASIFICACIÓN

	Equipo	Ptos.	J	G	E	P	GF	GC
1	**Barcelona**	**66**	22	22	0	0	110	4
2	Levante	**54**	25	17	3	5	52	34
3	Real Madrid	**53**	25	17	2	6	54	26
4	Madrid CFF	**48**	24	15	3	6	39	23
5	Real Sociedad	**47**	25	14	5	6	48	29
6	UDG Tenerife B	**47**	24	14	5	5	46	31
7	Atlético	**42**	24	12	6	6	43	23
8	Sevilla	**33**	25	8	9	8	29	36
9	Athletic	**28**	24	7	7	10	30	31
10	Valencia	**27**	25	6	9	10	38	51
11	Sporting Huelva	**27**	25	7	6	12	20	33
12	Eibar	**26**	25	7	5	13	24	38
13	Rayo Vallecano	**24**	25	6	6	13	25	46
14	Espanyol	**22**	25	6	4	15	18	49
15	Betis	**21**	25	6	3	16	22	52
16	EDF Logroño	**19**	25	4	7	14	25	45
17	Santa Teresa	**19**	25	5	4	16	15	54
18	Deportivo	**17**	24	5	2	17	26	59

MÁXIMA GOLEADORA

1	**Esther González**	LEV	**21**
2	Jenni Hermoso	BAR	**17**
3	Asisat Oshoala	BAR	**15**

PORTERA MENOS GOLEADA

1	**Paula Ulloa**	MAD	**0,81 (18/55)**
2	Misa Rodríguez	RMA	**1,04 (24/21)**
3	Andrea de la Nava	ATH	**1,14 (24/21)**

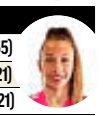

RETO IBERDROLA

GRUPO NORTE SUBGRUPO C (ascenso)

Racing Sant. - Barcelona B	1-0
Oviedo - Alavés	0-2
Madrid CFF B - AEM SE Lleida	1-3
Atlético B - Osasuna	0-2

	Equipo	Cociente	Ptos.	J	G	E	P	GF	GC
1	**Alavés**	**2,26**	43	19	14	1	4	38	16
2	Osasuna	**2,16**	41	19	12	5	2	42	21
3	Oviedo	**1,76**	30	17	9	3	5	24	18
4	Atlético B	**1,71**	29	17	8	5	4	27	19
5	AEM SE Lleida	**1,68**	32	19	9	5	5	32	17
6	Racing Sant.	**1,53**	26	17	7	5	5	26	18
7	Barcelona B	**1,53**	29	19	8	5	6	34	23
8	Madrid CFF B	**1,29**	22	17	6	4	7	20	23

GRUPO SUR SUBGRUPO C (ascenso)

CFF Cáceres - Alhama	1-0
Granada - Funda Albacete	2-2
Pozoalbense - Villarreal	0-2
UDG Tenerife B - R. Unión Ten.	1-2

	Equipo	Cociente	Ptos.	J	G	E	P	GF	GC
1	**Villarreal**	**2,53**	48	19	15	3	1	45	11
2	Funda Albacete	**1,95**	37	19	10	7	2	38	21
3	Granada	**1,88**	32	17	9	5	3	25	16
4	Pozoalbense	**1,76**	30	17	10	0	7	26	19
5	Alhama	**1,63**	31	19	9	4	5	24	15
6	R. Unión Ten.	**1,58**	30	19	8	6	5	26	19
7	CFF Cáceres	**1,24**	22	17	6	4	7	19	28
8	UDG Tenerife B	**1,24**	21	17	5	6	6	18	17

GRUPO NORTE SUBG. D (permanencia)

Collerense - Peluq. M. Friol	3-2
Seagull Badal. - Parquesol Vall.	2-0
Espanyol B - Pozuelo Alarc.	2-0
Zaragoza CFF - Sporting	2-1

	Equipo	Cociente	Ptos.	J	G	E	P	GF	GC
1	**Seagull Badal.**	**1,72**	31	18	10	1	7	27	26
2	Athletic B	**1,47**	28	19	8	4	7	33	24
3	Zaragoza CFF	**1,47**	17	19	7	7	5	24	17
4	Sporting	**1,24**	21	17	5	6	6	32	31
5	Parquesol Vall.	**0,89**	16	18	4	4	10	20	33
6	Peluq. M. Friol	**0,88**	14	16	4	2	10	18	33
7	Pozuelo Alarc.	**0,78**	14	18	4	2	12	14	30
8	Espanyol B	**0,74**	14	19	4	2	13	18	55
9	Collerense	**0,56**	10	18	3	1	14	22	47

GRUPO SUR SUBG. D (permanencia)

Aldaia - Córdoba	0-0
Valencia B - La Solana	0-0
Levante B - Málaga	1-0
Femarguín - Juan Grande	0-0

	Equipo	Cociente	Ptos.	J	G	E	P	GF	GC
1	**Levante B**	**1,39**	25	18	7	4	7	25	30
2	Córdoba	**1,28**	23	18	6	5	7	21	22
3	Juan Grande	**1,24**	21	17	5	6	6	16	18
4	Aldaia	**1,00**	20	20	5	5	10	22	33
5	La Solana	**1,00**	18	18	4	6	8	17	24
6	Málaga	**0,94**	17	18	4	5	9	26	30
7	Jov. Almassora	**0,89**	17	19	4	5	10	24	37
8	Valencia B	**0,89**	17	19	5	2	12	13	39
9	Femarguín	**0,79**	15	19	2	9	8	15	20

PRIMERA IBERDROLA

FASE ÚNICA

18 eq. — 1 grupo, Ida y Vuelta, 34 jor.

RETO IBERDROLA

FASE 1 — 4 subgrupos: 8 (2) + 9 (2)

FASE 2
- 1º al 4º → 8 (2): Ascienden 2 campeones.
- 5º al 8º/9º → 9 (2): Descienden los 4 últimos.

GRUPO V

SUBGRUPO C

	Equipo	Coc.	Ptos.	J	G	E	P	GF	GC
1	**Europa**	**47**	21	14	5	2	36	17
2	Girona B	**40**	21	11	7	3	32	12
3	Cerdanyola Vallés	**40**	21	11	7	3	32	17
4	Vilafranca	**40**	21	11	7	3	33	19
5	Terrassa	**38**	21	11	5	5	25	12
6	Granollers	**33**	21	9	6	6	32	23

RESULTADOS

Vilafranca - Girona B 0-3
Europa - Granollers 1-0
Terrassa - Cerdanyola Vallés 2-1

SUBGRUPO D

	Equipo	Coc.	Ptos.	J	G	E	P	GF	GC
1	**Sant Andreu**	**34**	21	10	4	7	26	21
2	San Cristóbal	**32**	21	8	8	5	18	14
3	Vilassar de Mar	**31**	21	8	7	6	21	21
4	Manresa	**30**	21	7	9	5	21	16
5	Castelldefels	**28**	21	7	7	7	19	22
6	Grama	**28**	21	8	4	9	23	29

RESULTADOS

San Cristóbal - Grama 1-1
Castelldefels - S. Andreu 0-2
Manresa - Vilassar de Mar 0-0

SUBGRUPO E

CLASIFICACIÓN

	Equipo	Coc.	Ptos.	J	G	E	P	GF	GC
1	**Pobla Mafumet**	**1,20**	29	21	7	8	6	29	26
2	Peralada	**1,05**	26	21	6	8	7	18	20
3	Santfeliuenc	**1,04**	25	21	7	4	10	21	26
4	Sants	**1,04**	24	21	7	3	11	18	27
5	Figueres	**1,04**	24	21	6	6	9	22	32
6	Horta	**0,95**	18	21	4	6	11	22	31
7	Valls	**0,90**	17	21	4	5	12	12	27
8	Igualada	**0,85**	16	21	4	4	13	16	33
9	Banyoles	**0,80**	15	21	4	3	14	14	26
10	Montañesa	**0,79**	13	21	2	7	12	12	31

RESULTADOS

Santfeliuenc - Horta 5-2
Pobla Mafumet - Banyoles 2-1
Montañesa - Peralada 2-2
Valls - Figueres 0-3
Igualada - Sants 2-1

GRUPO VI SEGUNDA FASE

SUBGRUPO C

	Equipo	Coc.	Ptos.	J	G	E	P	GF	GC
1	**Eldense**	**2,25**	45	13	6	1	32	11
2	Intercity	**1,95**	39	10	9	1	30	8
3	Elche Ilicitano	**1,95**	39	11	6	3	34	19
4	Alzira	**1,91**	42	11	9	2	31	13
5	Roda	**1,64**	36	9	9	4	28	18
6	At. Saguntino	**1,50**	33	7	12	3	30	27

RESULTADOS

Elche Ilicitano - Alzira 1-2
Intercity - At. Saguntino 0-0
Eldense - Roda 2-0

SUBGRUPO D

	Equipo	Coc.	Ptos.	J	G	E	P	GF	GC
1	**Villarreal C**	**1,63**	36	8	12	2	36	18
2	Olímpic Xátiva	**1,55**	31	9	4	7	27	27
3	Silla	**1,18**	26	5	11	6	22	24
4	Recambios Colón	**1,09**	24	5	9	8	19	23
5	Benigánim	**1,05**	21	5	6	9	15	33
6	Jove Español	**1**	20	5	5	10	18	26

RESULTADOS

Jove Español - Rec. Colón 1-1
Benigánim - Villarreal C 0-2
Olímpic Xátiva - Silla 2-1

SUBGRUPO E

CLASIFICACIÓN

	Equipo	Coc.	Ptos.	G	E	P	GF	GC
1	**Hércules B**	**1,20**	24	6	6	8	15	17
2	Benicarló	**1,05**	22	4	10	7	22	23
3	Acero	**1,04**	23	5	8	9	19	26
4	Torrent	**1,04**	23	4	11	7	21	29
5	Paterna	**1,04**	23	4	11	7	16	27
6	Crevillente	**0,95**	19	5	4	11	19	28
7	Villajoyosa	**0,90**	18	4	6	10	19	30
8	Vilamarxant	**0,85**	18	4	6	11	15	31
9	Novelda	**0,80**	16	4	4	12	19	29

RESULTADOS

Villajoyosa - Torrent 2-2
Novelda - Benicarló 2-0
Crevillente - Paterna 1-2
Hércules B - Acero 1-0

GRUPO IX

SUBGRUPO C

	Equipo	Coc.	Ptos.	J	G	E	P	GF	GC
1	**Vélez**	**2,00**	38	11	5	3	23	16
2	At. Mancha Real	**1,86**	39	11	6	4	38	12
3	Antequera	**1,63**	31	8	7	4	30	12
4	Torredonjimeno	**1,62**	34	9	7	5	36	26
5	Almería B	**1,62**	34	9	7	5	33	26
6	El Palo	**1,47**	28	7	7	5	18	20

RESULTADOS

At. Mancha Real - El Palo 3-0
Almería B - Antequera 1-1
Torredonjimeno - Vélez 1-1

SUBGRUPO D

	Equipo	Coc.	Ptos.	J	G	E	P	GF	GC
1	**At. Malagueño**	**1,63**	31	9	4	6	30	19
2	Juv. Torremolinos	**1,63**	31	8	7	4	26	18
3	Torreperogil	**1,38**	29	7	8	6	16	17
4	Huétor Tájar	**1,33**	28	6	10	5	28	27
5	Huétor Vega	**1,19**	25	6	7	8	25	30
6	Alhaurín Torre	**1,10**	21	5	6	8	17	27

RESULTADOS

Huétor Vega-J. Torremolinos 0-3
Huétor Tájar - At. Malagueño 0-2
Torreperogil - Alhaurín Torre 0-0

SUBGRUPO E

CLASIFICACIÓN

	Equipo	Coc.	Ptos.	G	E	P	GF	GC
1	**Jaén**	**1,25**	25	7	4	9	24	27
2	Loja	**1,14**	24	7	3	11	17	32
3	Motril	**1,11**	20	6	2	10	21	26
4	Maracena	**1,10**	23	5	8	8	21	28
5	Poli Almería	**1,10**	23	6	5	10	15	27
6	Alhaurino	**1,05**	20	5	5	9	24	28
7	Estepona	**1,05**	20	5	5	9	18	27
8	At. Porcuna	**1,05**	21	3	12	5	22	23
9	Melilla CD	**0,89**	17	4	5	10	17	31

RESULTADOS

Loja - Melilla CD 2-0
Poli Almería - Alhaurino 0-2
Maracena - Estepona 2-0
At. Porcuna - Motril Apl.

GRUPO X

SUBGRUPO C

	Equipo	Coc.	Ptos.	J	G	E	P	GF	GC
1	**San Roque Lepe**	**2,14**	45	14	3	4	30	20
2	Xerez Deportivo	**2,11**	40	12	4	3	28	12
3	Ciudad Lucena	**2,00**	40	12	4	4	35	16
4	Xerez CD	**1,94**	35	10	5	3	23	11
5	AgD Ceuta	**1,68**	32	8	8	3	28	17
6	Puente Genil	**1,57**	33	9	6	6	29	26

RESULTADOS

AgD Ceuta - San Roque Lepe 2-0
Xerez Dep. - Puente Genil 2-1
Xerez CD - Ciudad Lucena Apl.

SUBGRUPO D

	Equipo	Coc.	Ptos.	J	G	E	P	GF	GC
1	**Córdoba B**	**1,57**	33	9	6	6	35	26
2	Utrera	**1,48**	31	9	4	8	26	26
3	Los Barrios	**1,42**	27	8	3	8	21	19
4	Pozoblanco	**1,29**	27	7	6	8	24	26
5	Rota	**1,21**	23	6	5	8	15	21
6	At. Antoniano	**1,11**	21	4	9	6	16	24

RESULTADOS

Los Barrios - Pozoblanco 3-2
Rota - Utrera 0-0
At. Antoniano - Córdoba B 1-4

SUBGRUPO E

CLASIFICACIÓN

	Equipo	Coc.	Ptos.	G	E	P	GF	GC
1	**Sevilla C**	**1,30**	26	7	5	8	17	20
2	Conil	**1,21**	23	4	11	4	20	18
3	Castilleja	**1,14**	24	7	3	11	27	28
4	Gerena	**1,10**	23	5	8	8	18	26
5	Cabecense	**1,05**	20	4	8	7	15	23
6	Lebrijana	**0,89**	17	4	5	10	16	26
7	Arcos	**0,89**	17	4	5	10	11	21
8	Coria	**0,76**	16	3	7	11	14	28
9	La Palma	**0,62**	13	2	7	12	14	28

RESULTADOS

Arcos - Castilleja 1-2
Conil - La Palma 1-0
Cabecense - Coria 0-0
Lebrijana - Gerena 1-1

GRUPO XIII SEGUNDA FASE

SUBGRUPO C

	Equipo	Coc.	Ptos.	J	G	E	P	GF	GC
1	**At. Pulpileño**	**46**	21	13	7	1	31	11
2	Águilas	**44**	20	13	5	2	43	8
3	Murcia Imperial	**44**	21	13	5	3	36	16
4	Mar Menor	**43**	21	13	4	4	27	13
5	FC Cartagena B	**40**	20	11	7	2	38	10
6	Racing Murcia	**40**	21	11	7	3	27	9

RESULTADOS

Águilas - FC Cartagena B Apl.
Murcia Imp. - Racing Murcia 0-2
At. Pulpileño - Mar Menor 1-0

SUBGRUPO D

	Equipo	Coc.	Ptos.	J	G	E	P	GF	GC
1	**La Unión At.**	**36**	21	10	6	5	33	20
2	Cartagena FC	**33**	21	9	6	6	31	28
3	Los Garres	**30**	21	8	6	7	25	23
4	UCAM Murcia B	**29**	21	7	8	6	29	23
5	Bullense	**28**	21	7	7	7	24	26
6	Mazarrón	**26**	21	7	5	9	23	22

RESULTADOS

UCAM Murcia B-La Unión At. 1-0
Los Garres - Mazarrón 3-2
Bullense - Cartagena FC 1-1

SUBGRUPO E

CLASIFICACIÓN

	Equipo	Ptos.	J	G	E	P	GF	GC
1	**Huércal-Overa**	**25**	21	7	4	10	18	27
2	Dep. Minera	**24**	21	5	9	7	18	22
3	Olímpico Totana	**24**	21	6	6	9	18	24
4	El Palmar	**23**	21	5	8	8	26	28
5	Ciudad Murcia	**22**	21	5	7	9	13	18
6	Minerva	**21**	21	6	3	12	24	36
7	Muleño	**17**	21	4	5	12	18	31
8	Churra	**16**	21	4	4	13	17	37
9	Plus Ultra	**12**	21	3	3	15	13	52
10	Lorca FC	**5**	21	1	2	18	10	58

RESULTADOS

Minerva - Ciudad Murcia 0-0
Plus Ultra - Dep. Minera 2-0
El Palmar - Muleño 0-0
Churra - Huércal-Overa 0-1
Olímpico Totana - Lorca FC 1-1

GRUPO XIV SEGUNDA FASE

SUBGRUPO C

	Equipo	Coc.	Ptos.	J	G	E	P	GF	GC
1	**Cacereño**	**53**	22	17	2	3	44	10
2	Montijo	**52**	22	16	4	2	35	6
3	Coria	**49**	22	15	4	3	37	14
4	Moralo	**48**	22	14	6	2	32	9
5	Diocesano	**44**	22	13	5	4	37	16
6	Jerez	**37**	22	11	4	7	23	17

RESULTADOS

Cacereño - Montijo 1-0
Diocesano - Moralo 0-3
Jerez - Coria 0-0

SUBGRUPO D

	Equipo	Coc.	Ptos.	J	G	E	P	GF	GC
1	**Plasencia**	**37**	23	9	10	4	33	18
2	Extremadura B	**36**	23	10	6	7	30	19
3	Miajadas	**32**	23	8	8	7	23	21
4	Arroyo	**29**	23	8	5	10	17	26
5	Aceuchal	**28**	23	7	7	9	22	26
6	Azuaga	**25**	23	5	10	8	21	29

RESULTADOS

Arroyo - Aceuchal 1-0
Azuaga - Plasencia 2-2
Miajadas - Extremadura B 1-0

SUBGRUPO E

CLASIFICACIÓN

	Equipo	Ptos.	J	G	E	P	GF	GC
1	**Llerenense**	**27**	23	6	9	8	20	31
2	Calamonte	**26**	23	5	11	7	26	28
3	Olivenza	**24**	23	5	9	9	24	29
4	Campanario	**24**	23	7	3	13	16	35
5	Chinato	**21**	23	6	3	14	21	34
6	Trujillo	**20**	23	4	8	11	25	30
7	Rac. Valverdeño	**20**	23	5	5	13	15	38
8	Fuente Cantos	**19**	23	5	4	14	20	32
9	Lobón	**19**	23	4	7	12	15	35
10	Valdivia	**13**	23	3	4	16	17	50

RESULTADOS

Calamonte - Rac. Valverdeño 2-2
Campanario - Fuente Cantos 1-0
Lobón - Trujillo 1-0
Chinato - Olivenza 1-2
Valdivia - Llerenense 2-3

GRUPO XVII SEGUNDA FASE

SUBGRUPO C

	Equipo	Coc.	Ptos.	J	G	E	P	GF	GC
1	**Teruel**	**52**	24	16	4	4	39	15
2	Huesca B	**51**	24	15	6	3	40	20
3	Brea	**45**	24	13	6	5	36	14
4	Cuarte	**40**	24	11	7	6	33	23
5	Belchite 97	**39**	24	9

Atlético LaLiga Santander › **Betis 1-1 Atlético**

La crónica

por **Alberto R. Barbero**
@albertorbarbero

Lo pierde todo... menos el liderato

UN EMPATE CON EL QUE SE GANA TIEMPO PERO CON EL QUE SE EXTRAVÍA TROPA

El Atlético, sacudido por los contratiempos • Carrasco marca de salida y Tello responde pronto • Bravo y Oblak echan el cerrojo después • Correa falla dos en la prolongación

El Atlético defendió el liderato con una delantera formada por Vitolo y Correa. En los laterales se desempeñaban Vrsaljko y Lodi. En el ancla andaba Torreira. El Atlético defendió el liderato con un equipo que nada tenía que ver con lo previsto. El Atlético había aparecido en el partido sin tres de sus referencias, pero aún extravió a Joao para la segunda parte y a Trippier mediada la misma. El Atlético lo perdió todo... menos ese liderato. Que no es poco. Porque aguantó las tablas hasta el final y porque aún lamentó las dos que falló Correa para la victoria, ambas en la prolongación, ambas Bravo mediante. Hará muchas cosas bien, pero en lo que a la realización respecta las cifras del argentino son irrisorias.

El partido sin goleadores había dejado un gol para cada equipo en los primeros 20 minutos. Suele pasar. Las aguas volvieron a su cauce después, pero para entonces Carrasco y Tello habían estampado sus sellos en las porterías rivales. Sin Suárez, Llorente o Dembélé, la referencia de Simeone era el citado Correa; sin Borja Iglesias, mientras, Pellegrini había prescindido directamente de referencia, ahora aparece Joaquín, ahora aparece Fekir. No parecía un partido para mucha diana, pero el arranque dejó dos de tres: no es mal porcentaje.

Porque antes de que el Betis recuperara las tablas Saúl aún había tenido el segundo de su equipo. Bravo negó mejor suerte a su cabezazo y hubo que atender a lo de antes y a lo de después. Lo de antes fue una combinación entre Joao y Carrasco por la que terminaron peleando Correa y Mandi. Tal pugna dejó el balón al belga, que antes de marcar aún aguantó el envite desesperado de Bartra. Lo de después fue una acción larga que exigió por momentos más determinación de la zaga visitante y que, orientada hacia la izquierda del ataque local, desembocó en asistencia de Álex Moreno para que Tello entrara en el área saludando antes de volear a la red.

El Atlético había ofrecido uno de esos arranques notables que vienen a durar unos diez minutos, el Betis se había rehecho con entereza... y el resto del primer acto se disputó a un ritmo bajísimo, impropio aparen-

Enviado especial
David G. Medina » Sevilla

Paulo Futre @PauloFutre 11 de marzo
Todos los equipos tienen un momento de irregularidad y ojalá nosotros lo hayamos pasado tras el empate de hoy

ENTRENAMIENTO MATUTINO La plantilla colchonera realizará una suave sesión de trabajo para recuperarse del esfuerzo físico tras el encuentro del Villamarín.

RAMÓN NAVARRO

BETIS	1	ATLÉTICO	1
Entrenador Pellegrini ★★		Entrenador Simeone ★★	
25 Bravo	★★★	13 Oblak	★★
22 Emerson	★	23 Trippier	★
23 Mandi	★	→ 24 Vrsaljko 78'	★
5 Bartra	★	15 Savic	★
15 Álex Moreno	★★	2 Giménez	★★
21 Guido R.	★	22 Hermoso	★
→ 14 Carvalho 90'	s/c	→ 12 Lodi 64'	★
10 Canales	★	8 Saúl	★
24 Ruibal	★	16 Herrera	★
→ 20 Lainez 75'	★	→ 20 Vitolo 64'	★
11 Tello	★★	6 Koke	★
17 Joaquín	★	21 Carrasco	★★
→ 7 Juanmi 63'	★	7 Joao Félix	★
8 Fekir	★	→ 5 Torreira 47'	★
		10 Correa	★

Benito Villamarín A puerta cerrada
Árbitro: Cuadra Fernández (balear) ★
Goles: 0-1 5' **Carrasco** aprovecha con calma un balón suelto tras pugna entre Correa y Mandi. **1-1** 20' **Tello** engancha de primera un balón servido por Álex Moreno desde la izquierda.

temente de lo que había en juego. Nadie iba a ganar por lo físico, Herrera en el doble pivote del líder, Canales retrasado al de su rival, así que se peleaba por el primer o por el quinto puesto al trote, siempre al trote. Hubo alguna travesura de Correa y Emerson, hubo un disparo ajustado de Carrasco, hubo algo parecido a esa maravillosa expresión del toma y daca, lo que no hubo fue el ritmo trepidante que podía aventurar la clasificación.

SALIR PARA NADA

El primer acto concluyó con Joao tendido en el suelo, después de que Mandi taponara su disparo con una pierna y le golpeara con la otra. Cayó el luso antes de que el reloj llegara siquiera al punto marcado, pero se ve que al del silbato se le hacía larga la espera, andará o no lesionado el muchacho, así que indicó el camino del vestuario sin recuperar ese tiempo perdido. Efectivamente la retirada del 7 fue un poema, caminando de aquella manera, de modo que el personal rojiblanco añadió 15 minutos de zozobra a los mínimo 90 con los que ya contaba.

Tal y como se sospechaba, no pudo continuar. Salir salió, pero fue para nada. Como mucho, para renunciar a una ventana de cambio. Apenas duró un minuto y fue cuanto menos curioso, porque cojeaba desde el preciso momento en que la pelota echó a rodar. Apareció Torreira, se desplazó Koke y se adelantó Saúl. Podía esperarse que sin ataque el Atlético se afanara ahí en defensa, pero tampoco. Trippier regaló un córner en el que luego tampoco entendió necesario aplicarse, así que Emerson cabeceó sin más problema que el planteado por Oblak en la parada. Luego se comprobó que el inglés andaba maltrecho.

Pellegrini entendió que debía lanzarse a por el partido, y lo hizo primero con Juanmi, y lo hizo después con Lainez. El mexicano la tuvo en la primera, pero el meta esloveno sacó otra mano abajo. Tampoco puede decirse que la ofensiva verdiblanca fuera una cosa de locos. Para entonces ya andaban por allí los ínclitos Vitolo y Lodi, por entonces ya se habían trasladado de nuevo Koke y Saúl, esos muchachos. El partido quedó a la espera de un accidente que no se dio, porque entre Correa y Bravo se apañaron para que no se diera. Así que el Atlético empató después de perderlo todo, así que sigue primero. O se rearma o todo apunta a que no durará mucho ahí, pero de momento se mantiene. Ahora que se da tanta importancia a lo de dormir líder, apunten otra semana a los de los colchones. ●

CUESTIÓN DE PORTEROS

Se lucieron tanto Oblak (que en la imagen para un cabezazo de Emerson) como Bravo, de manera que los goles tempraneros valieron el empate final.

4
GOLES de Carrasco en lo que va de curso, tres en Liga y uno en Europa

9
MINUTOS para Vitolo en las 19 jornadas anteriores; ayer, media hora

0
TARJETAS El colegiado no entendió necesario tirar de cartulinas

SALA DE PRENSA

RAMÓN NAVARRO

PELLEGRINI
Entrenador del Betis

"TUVIMOS OCASIONES PARA GANAR"

ROCÍO GUEVARA SEVILLA

Manuel Pellegrini se marchaba satisfecho con la actitud del equipo "pero no tanto con el resultado. Aunque nos enfrentamos al Atlético hicimos méritos para ganar". El chileño añadía que "en la segunda parte tuvimos tres o cuatro ocasiones muy claras para haber finiquitado el partido. Fuimos ampliamente superiores en dominio y en ocasiones en esa segunda mitad". ●

RAMÓN NAVARRO

SIMEONE
Entrenador del Atlético

"ME ENCANTA ESTE MOMENTO"

D. G. M. SEVILLA

Simeone se mostró optimista de cara al futuro pese a los últimos resultados. "No miento y no me gusta la mentira. Voy partido a partido y no voy a cambiar. Me encanta este momento. Todos los equipos tienen un momento de irregularidad y ojalá nosotros lo hayamos pasado tras el empate de hoy", afirmó. Además, espera que Joao haga un esfuerzo para la próxima jornada. ●

¡Y se queda sin Lemar y Joao Félix!

EL GALO NI SE VISTIÓ, EL LUSO DURÓ 46'. TRIPPIER TAMPOCO ACABÓ EL PARTIDO

DAVID G. MEDINA
SEVILLA

Dicen que las malas noticias no llegan solas y el Atlético es el mejor ejemplo de ello. Si antes del partido se conocía que Lemar era baja hasta de la convocatoria por molestias musculares durante el mismo el que cayó fue Joao Félix, que recibió un fuerte golpe en la pierna en una jugada de Mandi en la que no se señaló ni falta. De hecho, el árbitro pitó el descanso mientras el 7 se fue cojeando con el doctor Óscar Celada. Volvió, sí, pero apenas un minuto después pidió el cambio y en los próximos días se verá el alcance de la lesión. Algo que también pasará con un Trippier que se retiró con molestias lumbares.

Todo ello en el momento decisivo, con apenas ocho partidos por jugarse, y con Luis Suárez en la enfermería al menos las tres próximas jornadas. Llorente también fue baja ayer, pero el caso del 14 es diferente al ser por sanción.

5
JUGADORES de campo del primer equipo en el banquillo: Lodi, Felipe, Sime, Torreira y Vitolo

Volviendo a Joao las bajas citadas convertían al 7 en el auténtico protagonista de la previa del duelo ante el Betis. El 7 ha vivido una montaña rusa este curso, arrancando en lo más alto para iniciar una cuesta abajo que han vuelto a generar las dudas de su primer curso. Entonces, la adaptación de su primera temporada en la élite y la mochila de los 127 millones que costó eran la coartada de su irregularidad. Unos argumentos de los que nunca perdieron la fe en el indiscutible talento de Joao que, en la presente temporada, pierden vigencia. La adaptación a una Liga más competitiva debe estar superada, lo demostró en octubre, para estar listo para cotas más altas. Cotas que la lesión no le dejó alcanzar. ●

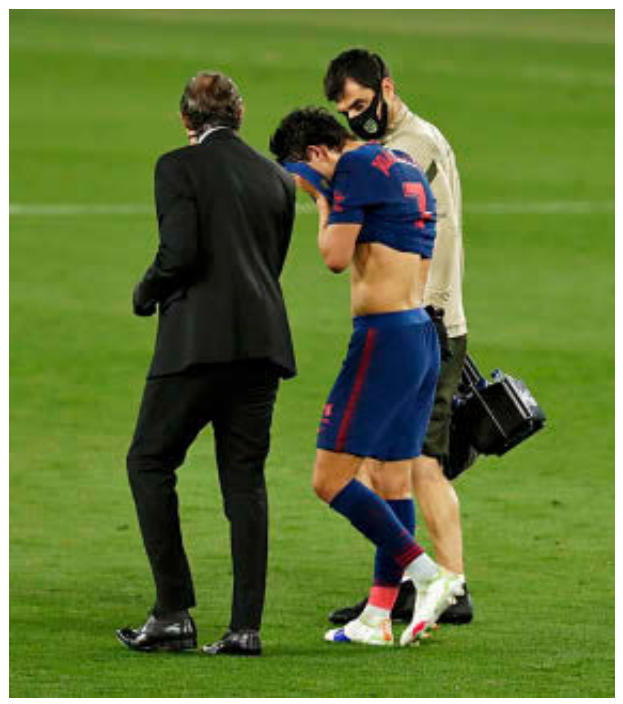

Joao Félix abandona el campo lesionado. RAMON NAVARRO

DEL DERECHO Y DEL REVÉS

por David G. Medina

CARRASCO

Estuvo en todas

Se esperaba, se necesitaba más bien, que Joao Félix diera el paso al frente para que el Atlético no notara la baja de Luis Suárez. El luso, junto a Ángel Correa, formaron la dupla atacante que no aportó el gol que, en este caso, sólo llegó gracias a Yannick Carrasco. El belga, en una gran primera parte, fue un demonio por el costado, llegó arriba y aprovechó un pase de Correa para, con pausa y calidad, poner el 0-1. Una jugada colectiva de primer nivel culminada por un Carrasco que, no contento con eso, salvó una ocasión clara en el área de Oblak al rebañar un esférico a un Emerson que ya sólo tenía al esloveno para marcar. Una muestra más de que se esperaba a Joao y el que estuvo en todas fue Carrasco. ●

GIMÉNEZ

El primer gol...

Pocos pueden dudar de Giménez cuando está en plena forma. Muchos son los que dudan del uruguayo en un momento de la temporada crucial en el que no acaba de adquirir el ritmo y la seguridad necesarios para liderar la zaga como se espera de él. Ayer, como ya ha pasado en varios partidos, quedó señalado por un gol rival. El remate de Tello, completamente solo, llega en la zona ocupada por el 2 (que luegó sacó un disparo claro de Aitor en una muestra de su pundonor de siempre), que estira la pierna sin confianza pero no llega a despejar una jugada que ya llegaba lastrada por la falta de intensidad de Trippier, otro que necesita mejorar para que este Atlético deje de dar la sensación de ser superado atrás con más facilidad que nunca. ●

Correa. en el suelo, se lamenta tras la última ocasión fallada cuando el reloj ya había sobrepasado el minuto 90.

GETTY IMAGES

"Estamos fuertes, todo está en la mente. Ni las piernas ni el físico"

KOKE
JUGADOR DEL ATLÉTICO

Líder pero la sangría no para

EL EMPATE LE VALE AL ATLETI PARA SER PRIMERO

Los rojiblancos han perdido ya 16 de los últimos 33 puntos... De los primeros 57 sólo dejaron escapar siete

DAVID G. MEDINA
SEVILLA

Saltó el Atlético al Benito Villamarín como segundo en la clasificación. Por primera vez en meses los de Diego Pablo Simeone no afrontaban un partido desde lo más alto, viendo por el retrovisor como todos los rivales perseguían al que fue campeón de invierno con gran solvencia. Aquellos 50 puntos de 57, aquellas 16 victorias con apenas dos empates y una derrota, ya son historia.

Y son historia porque saltó el Atlético al verde con una racha de apenas cuatro triunfos en las últimas 10 jornadas. Otros tantos equipos (Celta, Levante, Real Madrid y Levante) habían conseguido tablas mientras el propio conjunto levantinista y el Sevilla, este hace apenas siete días, habían mandado a los de Simeone a la lona.

Una racha nefasta que, por si fuera poco, se agudizó con el renacer de Madrid y Barça justo cuando los del Metropolitano empezaban a pasar todo tipo de vicisitudes al ritmo que se iban dejando puntos. Los dos elementos juntos hicieron que la victoria de los de Zidane en el Clásico les permitiera dormir el sábado en lo más alto de la tabla.

Y en ese nuevo escenario saltó el Atleti al Villamarín. Saltó buscando resarcirse para recuperar el liderato. Lo recuperó, de hecho, pero el empate da la sensación, y la certeza, de que la sangría no para. Ya son 16 de los últimos 33 los puntos que se ha dejado un conjunto, el del Metropolitano, que es ya cualquier cosa menos fiable.

Ni el hecho de empezar ganando en el minuto 5. Ni el de ser mejor en una primera parte en la que rondó el área de Bravo buscando la sentencia. Ni las ocasiones finales de Correa, las dos al limbo, deben ser argumentos suficientes para un Atlético que, en el momento en el que debía recuperar la versión que le hizo campeón de invierno, volvió a dejarse dos puntos que pueden ser vitales.

El liderato, a buen seguro, no es consuelo para un equipo que tiene ocho partidos, 24 puntos, para ganar una Liga en la que Madrid y Barça ya están a sólo uno y dos puntos, respectivamente. La buena noticia para los rojiblancos es que los dos siguientes rivales, Eibar y Huesca, son de la zona baja y los partidos serán en un Metropolitano que necesita abrochar esos seis puntos para que frene la sangría del todavía líder. ●

DECISIVO DE NUEVO

OBLAK VOLVIÓ A SALVAR UN PUNTO ANTE LAÍNEZ

D. G. M. SEVILLA

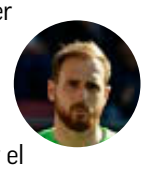

Nada pudo hacer Jan Oblak en el gol de Tello. El bético remató solo, cerca del área pequeña, y el esloveno sólo pudo mirar como la pelota se colaba en su portería. Pero el 13, menudo es él, tenía preparada su parada decisiva para el segundo acto. Y llegó cuando Laínez se quedó solo delante de un Oblak que le tapó el palo corto y sacó una mano espectacular que evitaba el que habría sido el 2-1 definitivo. Como viene siendo habitual en las últimas temporadas el portero rojiblanco ayudó a sumar un punto a un Atlético que salvó el liderato con su empate a uno.

Un punto que sabe a triunfo

EL BETIS SE MANTIENE EN LA SEXTA PLAZA

Los de Pellegrini, con un Claudio Bravo estelar, frenan al líder y se aferran a la zona continental

MIGUEL Á. MORÁN
SEVILLA

17
PUNTOS de los últimos 24 en juego ha sumado el Betis de Pellegrini

El empate de anoche frente al líder puede considerarse prácticamente como una victoria para el Betis. Pero si a ello se añaden los resultados de sus rivales en la pelea por los puestos europeos, el punto le sabe a gloria a los verdiblancos, que conservarán una jornada más la sexta plaza, empatados con la Real Sociedad, logrando abrir una pequeña brecha sobre el Villarreal en la tabla.

Pellegrini sorprendió con un once repleto de centrocampistas, con Joaquín ejerciendo de falso nueve. Y aunque le costó frenar las veloces transiciones del conjunto rojiblanco, tuvo ocasiones más que de sobra para llevarse los tres puntos. No las culminó y terminó sufriendo para arañar un empate, un resultado a la postre valiosísimo para sus objetivos que le permite aprovechar la derrota del equipo de Emery ante Osasuna y el empate de los de Imanol en Mestalla. Porque el calendario, poco a poco, empieza a inclinarse a su favor...

Los verdiblancos se han enfrentado ya en esta segunda vuelta del campeonato a seis de los siete primeros clasificados. Sólo les falta verse las caras con el Real Madrid, en Valdebebas. Si tenemos en cuenta que la gran mayoría de sus victorias han llegado ante rivales de la zona media y baja de la tabla, cada duelo ante los de arriba en los que no se vea penalizado en la clasificación es un triunfo.

Tello (29), felicitado tras su gol. EFE

TELLO Y BRAVO, DECISIVOS

No fue el partido de Canales ni de Fekir, los dos futbolistas clave del equipo de Pellegrini, pero otros nombres importantes de la plantilla bética salieron al rescate. Tello firmó su primer tanto de 2021, quinto del curso, con dedicatoria especial para su padre, fallecido hace tres semanas: "Ha sido muy importante no tardar mucho en empatar el partido. El míster me dio la oportunidad y la he aprovechado. Tenía muchísimas ganas de dedicarle el gol a mi padre, han sido unas semanas muy duras".

Y si importante fue el tanto del extremo catalán, tanto o más lo fueron las intervenciones de Claudio Bravo. El guardameta chileno hizo al menos tres paradas de muchísimo mérito, dos de ellas a Correa en el tiempo añadido, salvando un punto clave para que el Betis siga metido en la pelea por la quinta posición. ●

Los cuatro apercibidos 'aguantaron'

EL BETIS no vio ninguna tarjeta y recuperará a Víctor Ruiz el domingo

M. Á. M. SEVILLA

Además del punto ante el líder de LaLiga, que le permite conservar una semana más la sexta plaza de la clasificación, el Betis salió del partido de anoche con una buena noticia: ninguno de los cuatro futbolistas apercibidos de sanción de su plantilla fue amonestado y todos podrán estar el próximo domingo frente al Valencia.

Mandi, Canales, Fekir y William Carvalho llegaban al partido al borde de la sanción, pero supieron contemporizar y esquivar unas tarjetas que pueden tener una incidencia importante en este tramo final del campeonato. Pellegrini recuperará esta semana a Víctor Ruiz, que cumplió sanción ayer, y tendrá a casi todo el plantel disponible. ●

Real Madrid Champions › Liverpool - Real Madrid (Faltan 2 días)

Zidane ante los 'cocos'

10

PUNTOS DE DOCE en los cuatro duelos de Liga ante Barcelona y Atlético

6

VICTORIAS de ZZ en sus once Clásicos, con tres empates y tan sólo dos derrotas

3

VICTORIAS en los tres duelos de eliminatorias jugados en la Champions 2020-21

Tócala otra vez, Zinedine

DE REPASO EN REPASO: KOEMAN, KLOPP, SIMEONE, GASPERINI, CONTE... EL TÉCNICO DEL MADRID SIGUE SU RACHA TRIUNFAL EN LAS 'FINALES' Y VUELVE A GANAR CRÉDITO. PRÓXIMO OBJETIVO: ANFIELD

RUBÉN JIMÉNEZ
MADRID

Si el Real Madrid estuviera planeando construir estatuas de sus leyendas para el nuevo estadio Santiago Bernabéu, la única duda con Zidane sería la ubicación de sus dos réplicas: la que se merece por sus méritos como jugador y la que se ha ganado ahora como entrenador. Zizou volvió a salir triunfador del Clásico, como en el partido de la primera vuelta, y logró lo que nadie hacía en el club blanco desde la temporada 07-08 con Bernd Schuster al mando de la parcela técnica: ganarle los dos partidos de Liga al Barcelona.

Y lo hizo con un plan de juego que dejó aturdido a Koeman, que a la media hora de partido se vio 2-0 abajo a pesar de que su idea de partido, a *priori*, se estaba cumpliendo. El Barça tuvo posesiones más largas, no permitía jugadas hiladas entre Kroos y Modric, De Jong y Pedri conectaban... pero en el electrónico del Di Stéfano lucía el 2-0. Como hiciera ante el Liverpool, el Madrid castigó las zonas más desprotegidas del dibujo azulgrana. A la carrera, Valverde rompió líneas y Vinícius fue un cuchillo afilado sobre la piel de la zaga de Koeman, realizando cortes profundos cada vez que el Barça se daba una alegría en ataque.

Como en la ida, Zidane previó a Koeman y en el contra-análisis le ganó. Tras el 2-0 replegó velas y esperó un vendaval al ataque para matar el partido. Y acabó un diez (sin Casemiro, expulsado), insólito para un Clásico: Courtois; Odriozola, Militao, Nacho, Mendy; Modric, Isco, Marcelo; Asensio y Mariano. Aguantó y durmió líder. Y en tres días puede dormir en semifinales de Champions.

Porque el miércoles tiene otra final, otro partido grande de esos en los que Zidane está recuperando el crédito que se le escurría en partidos menores, los que le hicieron tambalearse en Liga y caer eliminado en Copa del Rey. Quitando esos borrones que ahora parecen olvidados, el entrenador del Real Madrid ha ido de repaso en repaso a todos los entrenadores de gran estatus a los que se ha enfrentado.

El último, a un Klopp al que dejó exclamando excusas contra el "campo de entrenamiento" del Di Stéfano en sala de prensa porque sobre el césped del campo de Valdebebas no pudo encontrar réplica al plan de Zizou. Le atacó por los dos flancos y desarmó a su Liverpool con cierta facilidad.

EL MADRID NO GANABA LOS DOS CLÁSICOS DE LIGA DESDE SCHUSTER

En su cesta de capturas también se encuentran las cabelleras de Simeone, al que dio un baño en Valdebebas, de un Gasperini que amenazaba tormenta en Champions con una Atalanta que acabó reducido a ce-

FIN DEL PLAZO ELECTORAL Hoy finaliza el plazo para la presentación de candidaturas a las elecciones del Real Madrid. Por el momento la única es la de Florentino Pérez.

Real Madrid @realmadrid 11 de abril
¡Cambiamos de chip! ¡La @LigadeCampeones nos espera! #UCL

NUEVA SESIÓN EN VALDEBEBAS Los blancos se ejercitan a las 11:00 en su última sesión en Madrid antes del desplazamiento a Liverpool el martes por la mañana.

EFE

LA GESTIÓN DE ZIDANE está resultando clave en una temporada como la presente, plagada de contratiempos sobre todo en forma de lesiones.

nizas, de un Antonio Conte que no pudo meter a su Inter ni en Europa League tras perder los dos encuentros contra el Madrid... Partido grande tras partido grande, entrenador de relumbrón tras entrenador de relumbrón han acabado sucumbiendo ante Zidane.

El miércoles en Anfield espera otra final. Con el depósito en reserva, como admitió el propio entrenador ("Físicamente estamos al límite, no sé cómo vamos a acabar la temporada"), todas las esperanzas del madridismo están puestas en Zinedine Zidane y en su pizarra, la misma que se le

EL TÉCNICO HA LLEVADO A SU EQUIPO A LA CIMA ANTE LOS 'GRANDES'

acusaba de no usar y con la que ha ido derrotando, uno a uno, a todos los ejércitos a los que se ha enfrentado.

El Madrid ha afirmado su candidatura a Liga y Champions en el cara a cara ante los grandes, como Barcelona, Atlético, Sevilla (en la competición local), o Inter y Liverpool (en la europea). Ha sido en esos duelos en los que los blancos han ofrecido su mejor versión, lejos del equipo laxo y apocado que se ha podido ver más de lo esperado ante duelos de menor enjundia. A dos días de la visita a Anfield, con una semifinal de Copa de Europa como señuelo, ése parece ser el mejor aval de un equipo que sigue sobreviviendo a un curso espinoso contra viento y marea. ●

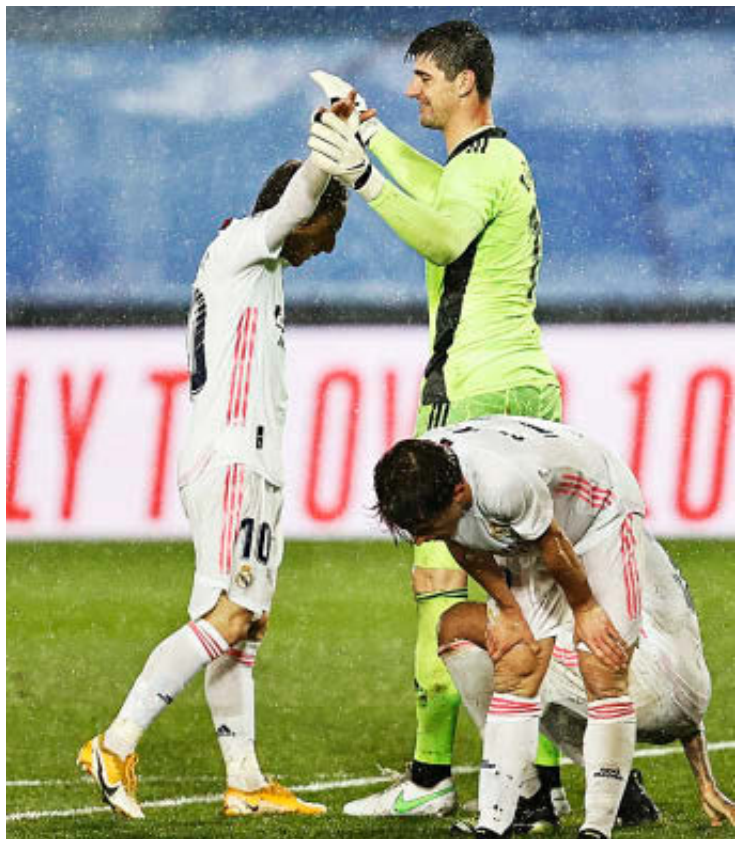

Modric y Courtois celebran la victoria en el Clásico. ÁNGEL RIVERO

Courtois, un muro en Anfield

SOLO HA PERDIDO UNO DE SUS NUEVE CHOQUES ANTE EL POOL. ALLÍ JUGÓ CUATRO VECES Y NUNCA ENCAJÓ LOS DOS GOLES QUE BUSCAN LOS 'REDS'

MIGUEL ÁNGEL LARA
MADRID

Ya no es noticia que Thibaut Courtois saque una o dos manos salvadoras por partido. El meta belga del Real Madrid ha convertido en normal aquello para lo que se le fichó, parar más allá de lo parable, ocurra en el partido que sea. Ante el Barcelona apareció una vez con 0-0 para sacar un balón de Alba a Dembélé que era gol sí o sí. Una más. Pasado el Clásico, Courtois y el Madrid miran a la Champions, a la puerta que lleva a semifinales. De esa ronda ha estado ausente el Real Madrid en las dos últimas temporadas; el belga solo la ha vivido en Champions en 2014, cuando el Atlético de Madrid eliminó al Chelsea.

Para repetir esa vivencia solo le falta rematar el buen resultado logrado en Valdebebas ante el Liverpool. El equipo de Anfield es una fuente de buenos recuerdos para Courtois. De los nueve partidos en los que se ha enfrentado a los 'reds' sólo perdió en uno. Ganó cuatro y empató otros tantos. La derrota fue en la temporada 2016-17, con tantos de Lovren y Henderson para que el de Diego Costa no sirviera a los londinenses. Esa campaña, el Chelsea fue campeón de la Premier y su portero, Courtois, el Guante de Oro gracias a sus 16 partidos a cero.

Todas la cuentas del Liverpool para tumbar al Madrid pasan por marcar al menos dos goles. Todo lo que no sea eso no le vale a los de Klopp. Y Courtois, en sus cuatro visitas a Anfield ni ha perdido ni ha encajado dos goles. Su balance en el templo de 'The reds' es una victoria (1-2) y tres empates a uno. Todos esos marcadores meten al Madrid entre los cuatro mejores equipos de Europa.

Durante sus años en el Chelsea, Courtois se perdió por lesión solo un duelo ante el Liverpool. Fue en octubre de 2015, en Stamford Bridge. Ese día se dio el único resultado de los 11 de sus equipos ante el Liverpool que dejaría fuera al Madrid: 1-3. La vuelta no la jugó por decisión técnica de Hiddink. El partido acabó 1-1.

En la única ocasión en la que Courtois se ha visto con el Liverpool en una eliminatoria antes de la presente, el ganador fue él. Ocurrió en la semifinales de la Copa de la Liga 2014-15. Después del 1-1 en Anfield, la vuelta acabó el 27 de enero de 2015 con 0-0 en Londres y prórroga. En el minuto 94, un cabezazo de Ivanovic metió al equipo de Mou en la fina. "El conjunto 'red' comprobó el estado de forma de Courtois. El meta belga salvó un mano a mano con Alberto Moreno y poco después respondió a un gran disparo de Coutinho con un pie providencial", se lee en la crónica de Marca.com de ese partido.

Han pasado más de seis años desde entonces. Courtois jugará por quinta vez en Anfield, la primera con el Madrid. Regresa como parte del 'Big Three' de los mejores porteros del mundo junto a Oblak y Ter Stegen. Y como un muro imposible para el Liverpool, que tiene en Courtois un enemigo para el que desconoce la fórmula para hacer los dos goles que tiene como regla única para dar la vuelta a lo ocurrido en Valdebebas. ●

EL PRIMER PALO
Juanma Rodríguez

LLORARD, LLORARD Y LLORARD PIQUÉ

Ya sabemos el motivo por el cual viajó **Piqué** con su equipo hasta la capital. No fue para jugard, no; tampoco fue para animard. Piqué no viajó hasta el centro neurálgico del fútbol mundial para acompañard o para celebrard, sino para lo que a él se le da mejor en realidad que no es otra cosa que llorard, llorard y llorard. Qué panzada a llorard se dio Piqué, ni en sus mejores tiempos. El que mejor le caló fue el gran **Modric** ("42 millones para tapar vergüenzas" según el diario Sport) que le dijo lo siguiente: "A rajar ahora, ¿eh?". No, Lukita, no, Piqué no esperó a **Gil Manzano** para rajard sino para llorard, lo lleva en el ADN.

RONALD KOEMAN NO LE PEGÓ UN PARAGUAZO A RICARDO SIERRA DE MILAGRO...

A Llorard no le gustan los valores que transmite el Real Madrid porque los suyos, los que ha contagiado a la nueva generación de jugadores culés (he de decir que con éxito porque esa plantilla parece el puñetero Actor's Studio), consisten en rodeard al árbitro, protestard todo, tratard de engañarle a toda costa y, si ni con esas es capaz de conseguir lo que quiere, entonces sí, entonces llega el momento oportuno de llorard, llorard y llorard a moco tendido. Vamos, lo que viene siendo una plañidera de toda la vida de Dios.

¿Y qué decir de **Ronald Koeman,** que dejó al pobre **Ricardo Sierra** con la palabra en la boca? Y no le pegó un paraguazo de milagro. Esos sí que son los valores que le gustan a Llorard, ¿a que sí? Koeman, que venía de darle el tocomocho al Valladolid, protestando por un penalti que ni siquiera vieron ¡en RAC1! Puede que Llorard, evocando los cientos de penaltis que le han pitado a favor al Barcelona sin serlo, no pudiera por menos que sollozard, gimoteard, hipard y suspirard. Para eso viajó hasta la capital, para llorard.

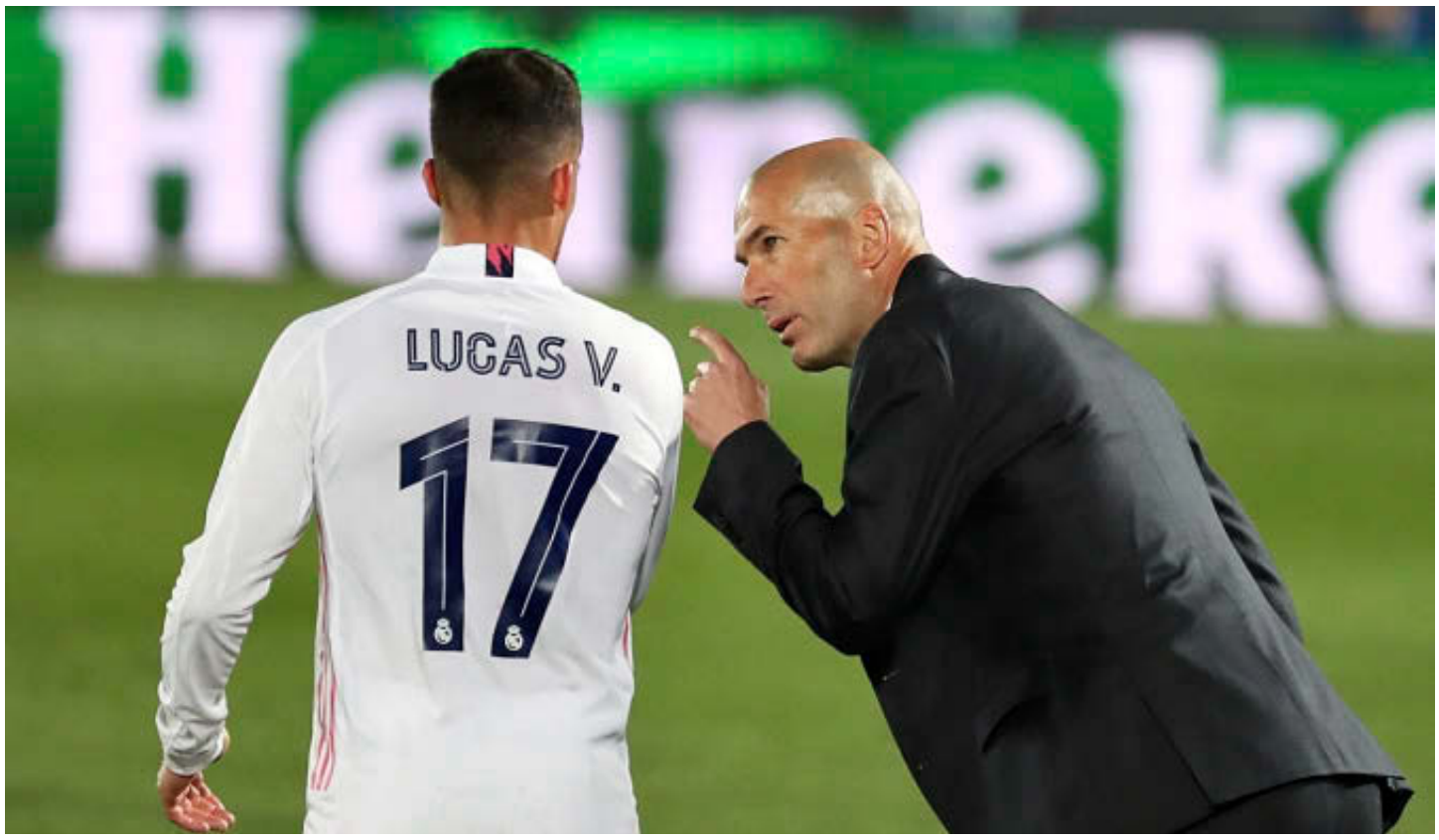

EFE

UNA RELACIÓN DE PLENA CONFIANZA Zidane siempre ha contado con la energía de Lucas, e incluso se ha mojado públicamente sobre el espinoso asunto de su renovación.

Zidane pierde a su soldado más fiel

LUCAS VÁZQUEZ SUFRE UNA LESIÓN DE RODILLA QUE LE HACE DECIR ADIÓS A LA TEMPORADA. EL TÉCNICO, PENDIENTE DE FEDE, MUY DUDOSO PARA ANFIELD

S. SIGUERO
MADRID

El Clásico dejó un regusto dulce en el paladar del madridismo, pero al día siguiente trascendió una consecuencia que puede variar esa percepción muy pronto, sin ir más lejos tras la visita del miércoles a Anfield. Lucas Vázquez sufrió un esguince en el ligamento cruzado posterior de la rodilla izquierda tras el choque con Busquets –en el que Gil Manzano se guardó las tarjetas– y dice adiós a la temporada. Una baja más que notable para el Madrid en un curso plagado de contratiempos físicos, ya que el gallego estaba siendo una de las piezas claves del equipo jugando en una posición que no es la suya, la de lateral derecho, ante la baja de un Dani Carvajal para el que aún no se vislumbra horizonte de regreso.

MÁS DIFICIL TODAVÍA PARA LA DEFENSA DEL MADRID EN LA DEVOLUCIÓN DE VISITA AL LIVERPOOL

Así, el panorama defensivo del Madrid para Anfield, donde viaja el miércoles con una renta de 3-1 tras la ida en el Di Stéfano, es aterrador. No estarán Lucas ni Carvajal, lo que deja el lateral derecho en manos de Odriozola frente a la amenaza de Sadio Mané. En el eje faltarán Ramos y muy posiblemente Varane (covid), lo que no permite más opción en el centro de la zaga que el eje Nacho-Militao, descartando al canterano de una posible ubicación en el carril del '2'. Sólo en el puesto de lateral zurdio cuenta Zidane con las dos piezas de su mecano, Mendy y Marcelo, lo que prácticamente descarta la posibilidad de que el Madrid se plante en el estadio del Liverpool con un dibujo de tres centrales, si bien el francés acabó encajando en ese sistema en la recta final del Clásico. En resumen: un rompecabezas.

UN PERCANCE EN PLENO PROCESO DE RENOVACIÓN

La lesión de Lucas llega en el momento más inoportuno, y no sólo en lo deportivo. El gallego se encuentra en pleno proceso de renovación con el club blanco, con las posturas de ambas partes aún muy alejadas.

VALVERDE, SERIA DUDA

Por si todo ello fuera poco, ante el Barcelona también cayó Valverde, que sufrió un pisotón en la planta del pie derecho que le convierte en seria duda para Anfield. El charrúa, básico en la victoria ante el Barça (arrancada plena de potencia en el 1-0 y remate al palo pocos minutos después) salió de la enfermería para jugar el partido de ida ante los de Jurgen Klopp, tras superar su tercera lesión de una temporada desafortunada para él en el aspecto físico. De confirmarse su ausencia en el norte de Inglaterra, Zidane sólo dispondría de cuatro medios (Kroos, Modric, Casemiro e Isco) para el duelo en el que se ventila el pase a semifinales de la Copa de Europa 2020-21. ●

Víctor Chust apunta a Liverpool

EL CENTRAL DEL CASTILLA debe entrar en la lista ante las ausencias de Ramos y Varane. Podría no ser el único 'mirlo'

S.R. MADRID

La penuria de centrales que afecta a la primera plantilla del Madrid puede tener como primera consecuencia la inclusión en la lista para Liverpool de Víctor Chust, el futbolista del Castilla que ya ha entrado en varias convocatorias de Zidane en esta temporada, y que incluso fue titular en el partido de Copa ante el Alcoyano, que supuso la eliminación de los blancos a las primeras de cambio en el torneo del KO. El central valenciano, además, disputó cuatro minutos del partido de Liga ante el Getafe, pero no ha debutado aún en la Copa de Europa, pese a haber sido citado por ZZ para cuatro partidos de Champions.

Las bajas de Ramos y Varane dejan poco margen de maniobra al técnico del Madrid, que deberá tirar de la pareja Nacho-Militao salvo que opte por una línea de tres centrales, como ha ocurrido en algunos partidos de esta temporada, con buenos resultados para los blancos.

Chust disputó ayer los 90 minutos en el partido del Castilla ante el Badajoz (segunda fase de Segunda B), al igual que futbolistas como Blanco, Hugo Vallejo o Arribas, que ya han asomado al primer equipo y que también tienen opciones de entrar en una lista que volverá a estar marcada por las ausencias de jugadores básicos en los esquemas de Zizou. ●

JOSÉ ANTONIO SANZ

Víctor Chust, en Alcoy.

LA OPINIÓN DEL ESPECIALISTA
Pedro Luis Ripoll

UNA LESIÓN DELICADA

El ligamento cruzado posterior es el gran desconocido de la estructura de la rodilla. Está situado justo detrás del ligamento cruzado anterior y no existe un consenso en la literatura médica internacional de cómo tratar sus lesiones. Generalmente, resulta dañado cuando se recibe un golpe en el tercio proximal de la tibia, justo por debajo de la rodilla.

En la actualidad se conoce que a medio plazo la insolvencia mecánica del ligamento cruzado posterior produce daño en el cartílago articular en individuos activos. La tendencia más generalizada es operarlo cuando produce inestabilidad posterior de la tibia mayor de seis milímetros o en el traumatismo han resultado también dañadas estructuras del ángulo posterolateral de la rodilla.

EL PROCESO DE PUESTA A PUNTO, DE UNOS DOS MESES, DEBE DE SER MUY CAUTELOSO

En sus lesiones, la gravedad depende del número de fibras que se hayan podido romper. Si se ha roto un número significativo de fibras, el paciente deberá estar un mínimo de tres semanas inmovilizado en semiflexión de rodilla para facilitar que la lesión cicatrice, para luego iniciar un cauteloso proceso de recuperación. Esto puede llevarnos a unos dos meses de baja.

En el caso de **Lucas Vázquez**, por lo que comunica el Madrid, el tratamiento sería de indicación conservadora. Si se ha producido una rotura importante, adiós a la temporada; si el número de fibras afectadas son pocas, podría soñar con una hipotética final de la Champions porque los plazos podrían acortarse significativamente. Pero atención, porque el ligamento cruzado posterior es una lesión que hay que tratar con sumo cuidado puesto que puede dejar una inestabilidad residual a la rodilla. ●

CaixaBank y Bankia se unen para, juntos, ser los primeros en acompañar a millones de familias.
Para ser los primeros en apoyar a autónomos y empresas, en creer en los jóvenes y en estar con nuestros mayores.

Para ser los primeros en estar contigo.

CaixaBank

El 'aviso' de Queiroz

ZIDANE ENCENDIÓ LAS ALARMAS SOBRE EL ESTADO FÍSICO DE SU EQUIPO. LA EXIGENCIA SE SUMA A LO CORTO DE LA PLANTILLA, LAS LESIONES... EN EL RECUERDO, EL DESPLOME DEL MADRID QUE, CON ZZ TODAVÍA DE CORTO, SE HUNDIÓ EN 2004

HISTORIAMARCA por **Miguel Ángel Lara**

En medio de la alegría por el triunfo en el Clásico y ver a su equipo con los dientes afilados para defender el título ganado la pasada temporada, Zidane lanzó una frase de esas que si alguien no está atento a su discurso hace que se levante la cabeza. Fue un mensaje corto, directo. Una reflexión cargada de contenido. "Físicamente estamos al límite, no sé cómo vamos a acabar la temporada".

La imagen de jugadores del Madrid exhaustos se ha repetido en los últimos partidos. Por delante quedan siete de Liga y lo que resista en la Champions, mínimo un partido y máximo cuatro. Zidane sabe de lo que habla porque en 2004 vivió el desmoronamiento físico de un Madrid que apuntaba al triplete.

Era el de Carlos Queiroz, el que se dejó la Champions en cuartos después de lograr en la ida una ventaja similar ante el Mónaco similar a la que tiene ahora con el Liverpool: 4-2 y 3-1. Pero en el Louis II se derrumbó.

LA FRASE A GIULY

De aquel día, 6 de abril de 2004, además del 3-1 mortal para los blancos, quedó la charla de Giuly con Zidane camino del descanso. El Madrid ganaba 0-1 y el jugador del Mónaco, viendo todo perdido, le pidió a Zizou que les dejaran ganar al menos el partido. "Pero Ludo, ¿no ves que estamos fundidos", contestó ZZ, frase que fue el preludio de la remontada. Después, Giuly se excusó por hacer pública la conversación: "Espero que esto no cambie nuestra relación. Hablaremos pronto sobre ello. Siempre ha ido todo bien entre nosotros. No dije esto para 'matarlo', sino bajo un golpe de euforia". A Zidane aquello le sentó a cuerno quemado.

PARALELISMOS

Aquel Madrid tenía ya la cornada de la final de Copa perdida ante el Zaragoza, pero la derrota en Mónaco fue su sepultura. De los últimos siete partidos de Liga solo ganó el derbi. El resto fue una colección de derrotas que llevó el título a Valencia.

Entre las similitudes de las dos plantillas resalta una: lo corto de ambas. Queiroz se vio obligado a explotar una plantilla que pasó a la historia por eso de Zidanes y Pavones. Ocho jugadores pasaron la frontera de los 4.000 minutos (el más utilizado fue Salgado, con 4.842). Otros dos pasaron de los 3.000. La segunda unidad apenas existió y 13 jugadores no llegaron a los 1.200 minutos en los 59 partidos que jugó el equipo.

En la presente, el volumen de minutos jugados se ha disparado para el equipo base de Zidane. Entre la plaga de lesiones, la salidas invernales (Jovic y Odegaard) y la apuesta por un bloque de granito, las piernas de los titulares acumulan partidos y fatiga. El Madrid suma 41 partidos y 3.720 minutos. Tiene a cuatro jugadores por encima de los 3.000 minutos (80,64% de lo jugado), 10 con más de 2.000 y otro a punto de llegar a esa frontera (Nacho, con 1.978). Luego, Zidane ha contado con 16 jugadores que no llegan a los mil minutos. Entre esos dos bloques solo hay dos jugadores: Sergio Ramos (1.700) y Valverde (1.515).

UNA ACIAGA RECTA FINAL DE TEMPORADA El Madrid de Queiroz, que por momentos maravilló, se vino abajo en la recta final de la 03-04

FUERZA MENTAL DISTINTA

Al tramo decisivo llega el Madrid cansado, pero también con la autoestima por las nubes. Al contrario que en la temporada de Queiroz, en la que la final de Copa del 17 de marzo marcó el inicio de la caída en picado, en esta el equipo va al revés. Tocó fondo en enero para lograr una propulsión que le tiene en condiciones de pelear por ganar dos Ligas seguidas, algo que no sucede desde 2008, y soñar con la decimocuarta Copa de Europa. Esa energía es un plus vitamínico de efectos incalculables.

Zidane sabe lo que hay. Por eso no le tembló el pulso para jugarse 20 minutos que podían ser decisivos para LaLiga con tres jugadores de rol bajo en el equipo: Marcelo, Mariano e Isco. Miró a Anfield, arriesgó y le salió bien. Es verdad que Ilaix tuvo en 2-2 con el remate al madera, como lo es que Marcelo se quedó antes solo ante Ter Stegen. Zidane sabe lo que tiene y que si pasa en Liverpool va a necesitar una segunda unidad de verdad para el tramo final. Y necesita que la autoestima de algunos jugadores, aunque hasta ahora hayan jugado poco, crezca. Es una cuestión de piernas y de cabeza. ●

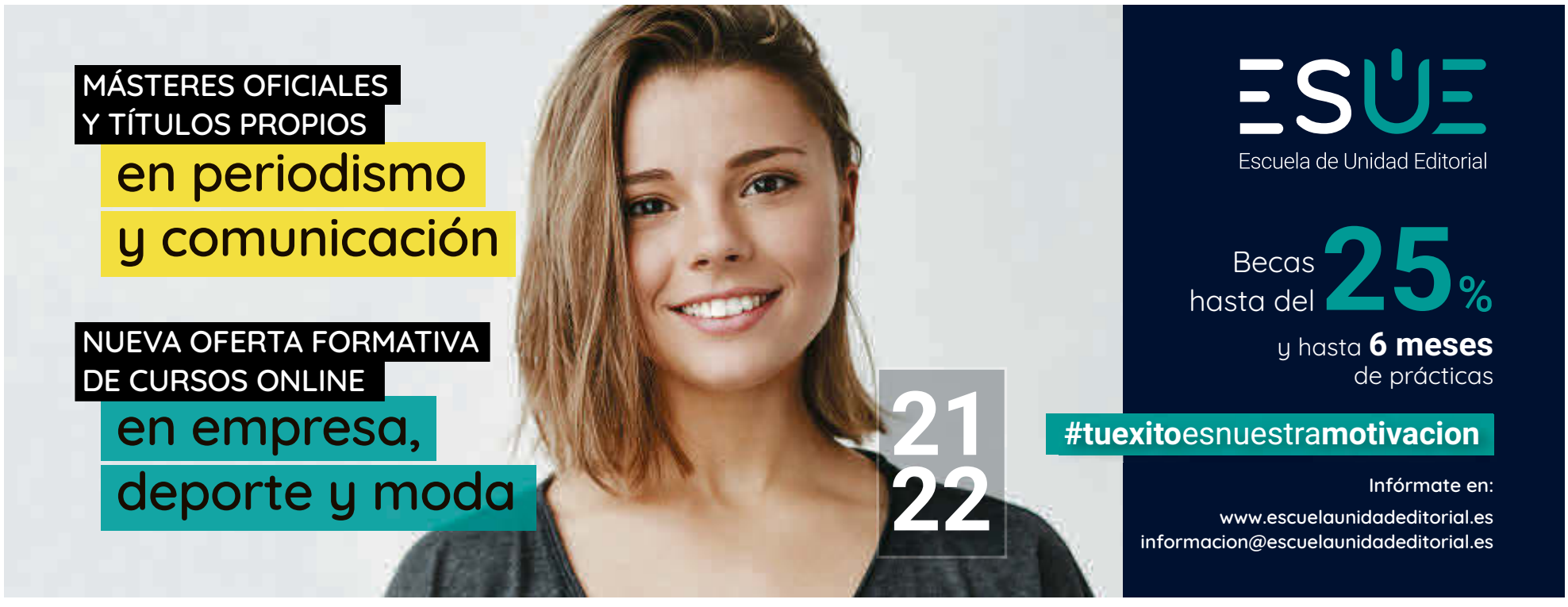

FILOMATIC®
Únete al
EQUIPO de
CAMPEONES con FILOMATIC
Descubre nuestra variada gama de maquinillas y forma parte de nuestro EJÉRCITO GANADOR.
Síguenos Filomatic_ Filomatic
NOVEDAD
AL MEJOR PRECIO
De venta en tu establecimiento habitual ¡PÍDELAS! o visita nuestra tienda online www.filoshop.es

FC Barcelona LaLiga Santander

EFE

Ronald Koeman (57) lamenta junto a uno de sus asistentes, en Valdebebas, el arbitraje de Gil Manzano.

'PALOS' DE KOEMAN

REAL MADRID-BARÇA

"Vaya mierda de VAR; el penalti es clarísimo"

BARÇA-REAL MADRID

"El VAR, siempre en nuestra contra"

EIBAR-REAL MADRID

"Es penalti para 9 de cada 10"

BARÇA-GETAFE

"No sé si ha habido VAR hoy"

SEVILLA - BARÇA

"Todo el mundo dice que es penalti"

Erre que erre

KOEMAN, TODO EL CURSO CONTRA EL VAR

Continuó ayer clamando contra el uso de la tecnología, que cree que daña al Barcelona

M. CARMEN TORRES/R. ALDUNATE
BARCELONA/MADRID

Ronald Koeman perdió la compostura y la paciencia en Valdebebas. No le gustó la actuación de Gil Manzano ni está satisfecho con el uso del VAR. Cargó justo después del partido contra el Real Madrid y ayer siguió criticando la forma en la que se está empleando la tecnología por la mañana en sus redes sociales. Y no es la primera vez. El técnico holandés ha hecho público su malestar, frustración e indignación con las actuaciones de los colegiados en varias ocasiones esta temporada, dos de ellas tras los choques contra el conjunto blanco.

"Llevamos la iniciativa en el juego y tuvimos ocasiones para un mejor resultado. Mala suerte al final con una decisión equivocada del árbitro y del VAR", escribió Koeman ayer en sus redes sociales. El técnico mantuvo así, en frío, su posición y su pensamiento sobre el VAR y sobre la actuación de Gil Manzano, que ya manifestó justo tras el choque contra los de Zidane. "Vaya mierda de VAR" llegó a decir, según captaron las cámaras de *TVE*. "Para mí el penalti es clarísimo. Lo ha visto todo el mundo. Puede ser que el árbitro no vea la jugada, pero tenemos un VAR para situaciones como esta. Mejor no hablar más", comentó en sala de prensa.

Pero no es la primera vez que Koeman comparte su indignación sobre el uso de la tecnología en el fútbol español. Ya lo hizo en el Clásico de la primera vuelta, cuando Martínez Munuera pitó penalti de Lenglet sobre Ramos: "Sólo es VAR cuando es contra el Barcelona. Llevamos cinco jornadas y sólo ha entrado en contra del Barça. Ni en el penalti a Messi en Sevilla, ni en las dos rojas en Getafe. Creo que hay falta de Ramos antes sobre Lenglet". De hecho, Koeman considera que el Real Madrid ha salido beneficiado en más de una ocasión, como en la polémica acción de Ramos, una posible mano, en el partido contra el Eibar: "Le preguntas a diez personas y nueve te dicen que es penalti".

TAMBIÉN EN LA COPA

Su primera gran crítica fue, no obstante, tras el choque, y derrota, entre el equipo culé y el Getafe. Se quejó de la dureza de Nyom y Cabaco, que consideró que deberían haber sido expulsados. "No sé si hemos tenido VAR esta noche", dijo con sorna.

Pero sus críticas también han llegado a la Copa. Contra el Sevilla, consideró que Suso cometió penalti sobre Alba pero Mateu Lahoz no lo señaló. "Todo el mundo me ha dicho que es penalti, y no sólo es gente del Barça. No sé qué pasó y no sé por qué el VAR no ha entrado. Tiene que corregirlo. No es tan difícil", comentó.

CONFIDENCIAL MARCA

por **M. Á. Toribio**

El lío con el árbitro siguió en vestuarios

ALGUNOS CULÉS SE FUERON A POR GIL MANZANO CON "MUY MALAS FORMAS"

La imagen de Gerard Piqué protestando a Gil Manzano cuando el extremeño se retiraba al vestuario fue sólo un aperitivo de lo que estaba por llegar. La tensión se trasladó al túnel de vestuarios donde testigos presenciales hablan de "muy malas formas" de algunos jugadores del Barcelona con el árbitro del encuentro. Más que los reproches, lo que más llamó la atención fue la actitud de estos jugadores, profiriendo algunas palabras subidas de tono. Un calentón que trató de atemperar el capitán del Real Madrid, Sergio Ramos, que al igual que el resto de sus compañeros quedaron muy sorprendidos con el enfado del Barcelona. Y es que en la caseta blanca consideran que Gil Manzano no tuvo incidencia en el resultado final.

PJANIC Y PIQUÉ, EN LA CIUDAD DEPORTIVA Ronald Koeman dio descanso ayer a sus hombres, pero los dos culés se pasaron por las instalaciones azulgrana.

FC Barcelona @FCBarcelona_es 11 de abril
Encuentro institucional con el presidente del CSD

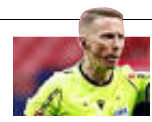

ÁRBITRO DE LA FINAL Hernández Hernández apunta a ser el encargado de arbitrar la final de Copa del Rey de este sábado entre Barcelona y Athletic Club.

Algo pasa con Griezmann

EL INTERNACIONAL FRANCÉS HA SIDO SUPLENTE EN SEIS ENCUENTROS, ENTRE ELLOS LOS DOS CONTRA EL REAL MADRID

FRANCESC ADELANTADO

3
ENCUENTROS en blanco suma el atacante francés esta temporada

42
PARTIDOS ha jugado el atacante entre todos los torneos

13
GOLES y 11 asistencias ha dado entre todas las competiciones

DOBLE SUPLENCIA BLANCA Griezmann no ha salido de inicio contra los de Zidane en ningún partido de este curso.

M. CARMEN TORRES
BARCELONA

Antoine Griezmann fue suplente en el Clásico de Valdebebas. Fue el sacrificado por Koeman en la línea ofensiva poblada únicamente por dos hombres ya que apostó por una formación dispuesta en un 3-5-2. El francés ya ha arrancado en el banquillo en seis encuentros esta temporada, sólo uno menos que todo el curso pasado. Y dos de ellos han sido contra el equipo merengue.

Griezmann fue una de las ausencias más destacadas del once azulgrana que se midió al Real Madrid de Zidane. Se trataba de un partido considerado por todos como trascendental, aunque no decisivo, en la lucha por el liderato. Pero Koeman le dejó en el banquillo y confió en Dembélé, goleador contra el Valladolid, y en Messi. Un partido más, el galo, que en el parón por selecciones rindió a un excelente nivel con los *bleus*, fue el sacrificado.

En lo que se lleva disputado de temporada, el ex del Atlético ha visto arrancar seis partidos desde el banquillo: cuatro en LaLiga (los dos contra el conjunto merengue y frente al Huesca y el Elche), uno en la Champions (contra el Dinamo de Kiev) y otro en la Copa (en la vuelta de las semifinales contra el Sevilla). En tres choques, además, se ha quedado completamente en blanco: en el torneo doméstico contra el Sevilla y el Valladolid y en Europa contra el Ferencvaros.

BUENOS REGISTROS

El internacional, que en total ha participado en 42 partidos, está a sólo un encuentro de igualar sus suplencias de la temporada pasada: siete. En las cuatro anteriores campañas, con el Atlético, sólo había arrancado desde el banquillo un máximo de cuatro choques.

Pese a la suplencia contra el Real Madrid, los registros de Griezmann son buenos: es el segundo máximo goleador del conjunto catalán. El galo suma 13 goles entre todas las competiciones (8 en LaLiga) y está destacando como asistente: ha proporcionado a sus compañeros 11 pases finales, seis de ellos en la competición nacional. El futbolista, además, ha ido variando su posición: ha jugado de mediapunta, de delantero centro, de extremo derecho y de extremo izquierdo. ●

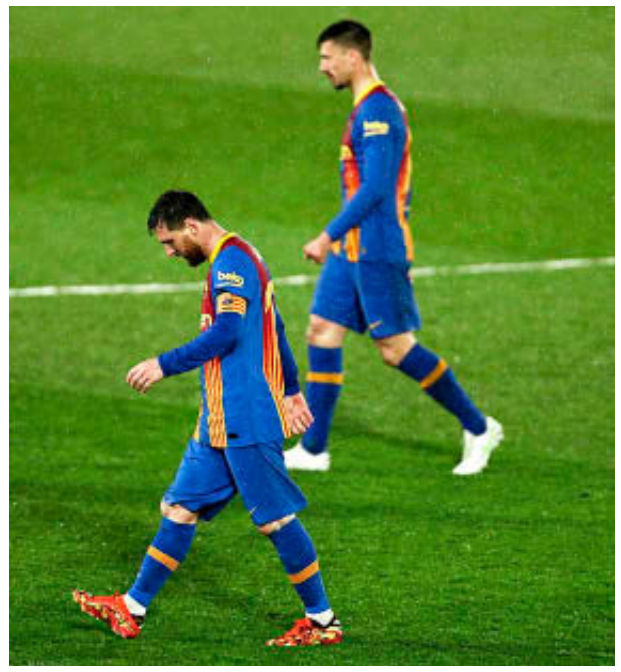

Messi (33), cabizbajo en Valdebebas. AP

El Barça falla contra los grandes

EL CLÁSICO VUELVE A EVIDENCIARLO

Salvo ante el Sevilla en Copa, los culés no han dado la talla en los duelos claves

RAMIRO ALDUNATE

El Barça de Koeman tiene un problema con los grandes. A pesar de que el equipo azulgrana siga en disposición de ganar dos títulos esta temporada, está claro que le cuesta sacar adelante las citas contra rivales de entidad. De hecho, si no fuera por esta especie de mal de altura, los catalanes estarían en una posición mucho más cómoda.

Aunque el equipo de Koeman ha tenido grandes momentos de fútbol y una racha de 19 partidos sin perder, no ha logrado sacudirse sus problemas con las grandes citas. Ya sea por una cosa o por otra, no dan la talla a la hora de la verdad.

Quitando las remontadas en Copa a Granada y Sevilla y la victoria contra los hispalenses en Liga, la mayoría de partidos de empaque se han saldado con un mal resultado.

En sus enfrentamientos con rivales directos por el título de Liga, los resultados se cuentan por derrotas. Los dos Clásicos perdidos y el partido de la primera vuelta contra el Atlético también sin sumar.

0
PUNTOS ha sumado el Barcelona esta temporada contra sus rivales directos por el título de Liga

También falló a la hora de la verdad en la Supercopa de España, con el tropiezo con el Athletic.

Y si nos fijamos en las competiciones europeas, el retrato ya es completo. Cayó contra la Juventus en el partido clave. Eso le costó a los catalanes el liderato del grupo y les mandó a una eliminatoria más complicada.

Un cruce, contra el PSG, que evidenció la diferencia de nivel entre este Barça y la élite europea. Tanta, que se dio por bueno un empate en París.

Ahora, con la derrota en el último Clásico, el Barcelona sigue estando en la pelea por LaLiga y la Copa, pero ya no está tan seguro de sus opciones. Si quiere rascar alguno de los títulos, tendrá que mejorar sus prestaciones en las grandes citas. ●

VALENCIA	2
Entrenador Javi Gracia ★	
13 Jaume D.	★
2 Thierry Correia	★
5 Paulista	★★
12 Diakhaby	★
14 Gayá	★
18 Wass	★★
→ 10 Oliva 94'	s/c
19 Racic	★
→ 9 Gameiro 63'	★
8 Soler	★
17 Cheryshev	★
→ 30 Yunnus 63'	★
7 Guedes	★★
→ 3 Lato 85'	s/c
22 Maxi Gómez	–

2	REAL SOCIEDAD
Entrenador Imanol ★	
13 Remiro	★
18 Gorosabel	★
6 Elustondo	★
37 Urko	★
→ 15 Sagnan 46'	★
24 Le Normand	★★
20 Monreal	★★
16 Guevara	★★
10 Oyarzabal	★
→ 25 Bautista 88'	s/c
7 Portu	★★
→ 11 Januzaj 66'	★
19 Isak	★★
9 Carlos Fernández	★
→ 28 Roberto López 79'	s/c

Mestalla A puerta cerrada

Árbitro: Pizarro Gómez (Madrileño) ★

Tarjetas: 6' **Urko** 41' **Cheryshev** 48' **Paulista** 52' **Monreal** 65' **Musah** 67' **Wass** 78' **Maxi** 78' **Maxi**

Goles: 0-1 33' **Guevara,** de disparo flojo, pero ajustado **0-2** 45' **Isak** cruza dentro del área. **1-2** 60' **Wass,** de penalti. **2-2** 73' **Paulista,** de cabeza.

Penalti fallado: 29' **Carlos Soler,** fuera.

Parecía imposible

EL VALENCIA PERDÍA 0-2 EN EL MINUTO 60 Y LOGRÓ EMPATAR

El equipo de Gracia estaba noqueado tras fallar un penalti con 0-1 • Wass y Paulista igualan los tantos de Guevara e Isak de la primera parte

La crónica

por **Fernando Álvarez**
@FAlvarezPedrosa

El Valencia empató un partido que parecía casi imposible, tal y como se presentaban sus opciones a falta de media hora para el final. La Real ganaba 0-2, controlaba el juego, tenía el balón y disfrutaba de las mejores ocasiones. El equipo de Javi Gracia no levantaba cabeza desde el minuto 30 y con escasa capacidad de respuesta. Fue cuando Carlos Soler mandó fuera un penalti a favor con 0-0 en el marcador y cuando los blanquinegros se manejaban mejor por el césped.

La Real aprovechó el apagón anímico del rival para anotarse dos goles gracias a dos zarpazos de Guevara, su primer tanto en Primera, y de Isak.

4

VICTORIAS seguidas en Mestalla llevaba el Valencia

Sin quitarle mérito a los donostiarras, los dos tantos vinieron precedidos de errores claros de los locales. Un balón que pierdo, una línea de pase que no cierro, un jugador que recibe libre de marca...

Imanol se había presentado en Mestalla con un equipo plagado de bajas –hasta 10 entre lesionados y sancionados– y tuvo que completar el once con Urko con el que formó una línea de tres centrales, algo que se esperaba Gracia en la víspera.

REACCIÓN Y ROJA

El Valencia se fue al descanso con un 0-2 en contra y aún pudo recibir alguno más a la vuelta del vestuario. Pero se encontró con un penalti extraño a Paulista que marcó Wass. Y a los 12 minutos igualó el propio Paulista de un gran cabezazo. Con la Real ya nerviosa, Maxi se autoexpulsó con roja directa. Y se acabó. ●

Paulista, error y ensayo

SE REDIME DE UN FALLO EN LA PRIMERA PARTE CON LAS JUGADAS CLAVE DEL EMPATE

Un mal pase fue el origen del 0-2 de Isak, que parecía definitivo • Después fuerza el penalti del 1-2 y establece el empate con un golazo • El central reconoce que pudo ver la segunda amarilla

FERNANDO ÁLVAREZ
VALENCIA

Gabriel Paulista (30) celebra el gol del empate ante la Real Sociedad. JOSE ANTONIO SANZ

El Valencia logró un empate ante la Real Sociedad en un partido en el que no llegó a creer realmente hasta el empate de Gabriel Paulista en el minuto 72. Fue el defensa valencianista protagonista del encuentro para lo bueno y para lo malo. Gabriel Paulista apareció en casi todas las jugadas clave del partido del Valencia contra la Real. Las buenas y las malas. Y el central hispano-brasileño –que nunca se refugia en tópicos y lugares comunes– lo reconocía al acabar el partido.

Por lo pronto, describía con sus palabras lo que se había estado viendo conforme caían los minutos, que el Valencia parecía de bajón y con poca capacidad de respuesta. "Empezamos el partido bien, encontrando espacios, pero luego a raíz del penalti nos vinimos abajo y eso nos complicó la tarde. Después nos metieron el primer gol y acabamos la primera parte con un estado anímico muy bajo", significaba tras el encuentro en Movistar LaLiga.

El defensa cometió un error en la salida de balón que dio origen al 0-2 de Isak y con el que parecía que la Real sentenciaba el encuentro. El futbolista asumía su responsabilidad tras el partido: "He cometido un error en su segundo gol sacando la pelota por dentro, fallé un pase clave y regalé el gol. Luego, en la segunda parte vi la amarilla y no estaba del todo bien, pero mis compañeros me han ayudado y he vuelto a *enchufarme* al partido, sacando balones, forzando el penalti y marcando el gol".

Y en el colmo de la sinceridad, reconocía que se había jugado una segunda amarilla en una falta en la que llega tarde al balón y en la que dio la sensación de que Pizarro Gómez le iba a mostrar la tarjeta amarilla cuando ya estaba amonestado. Los rivales, desde luego se la reclamaron: "Es normal que pidieran que la viera porque llegué tarde, pero el árbitro decidía. Menos mal que no sacó la segunda".

3

GOLES y una asistencia lleva Gabriel Paulista esta temporada en LaLiga

MAXI, PELIGRO DE SANCIÓN

Por otra parte, a Maxi Gómez le pueden caer varios partidos de sanción tras ser expulsado con tarjeta roja directa. Pizarro Gómez reflejó en el acta el motivo por el que le había expulsado: "Dirigirse a mí en los siguientes términos en señal de menosprecio: *la concha de tu madre*". Al jugador del Valencia le podrían caer de dos a tres partidos e incluso hasta un mes si se aplica el artículo 117 del Código de Disciplina de la RFEF sobre "actitudes de menosprecio hacia los árbitros, directivos o autoridades deportivas". ●

> *¿La roja de Maxi? No estamos para estos lujos, lo debemos evitar"*
>
> **JAVI GRACIA**
> ENTRENADOR DEL VALENCIA

> *Nunca hablo del árbitro; era un partido para haberlo ganado"*
>
> **IMANOL**
> ENTRENADOR DE LA REAL

Guevara y Maxi. EFE

La revolución de Guevara no tuvo premio

DESTACADO El 16 marcó y asistió pero no pudo celebrar una victoria

ÓSCAR BADALLO SAN SEBASTIÁN

Ander Guevara se quedó con las ganas de que su primer gol en Primera división tuviera el premio que mereció su partidazo en Mestalla, donde fue clave en el 0-2 y el dominio de la Real a la hora de juego, pero los dos tantos de los locales y los errores del colegiado le obligaron a conformarse con un solo punto.

El 16 asumió la responsabilidad ante las ausencias de otros compañeros y se dejó notar en defensa y en ataque ya que, además de marcar un golazo, asistió a Alex Isak para el segundo. Además, estuvo en el inicio de otras buenas acciones y cortó de manera providencial alguna intentona de los locales. La tarde hubiese sido perfecta de sumar los txuriurdin los tres puntos, pero al final sólo se llevaron uno que supo a poco. ●

No hay atajos para lograr que las ideas innovadoras se hagan realidad. Ese es el camino que hemos elegido en Hyundai para lograr que la **Nueva Gama KONA**, sea accesible a todo el mundo. Descubre el Nuevo **KONA Híbrido Eléctrico**, con su asombroso equilibrio entre conducción Eco y deportividad; o el **KONA N Line**, con un aspecto mucho más deportivo y preparado para la carretera; y el Nuevo **KONA Eléctrico**, con una autonomía de hasta 660 km* con una sola carga. Además, todos cuentan con **5 años de mantenimiento**, **5 de garantía** sin límite de kilómetros y **5 de asistencia en carretera**. Y con nuestro **Compromiso de Devolución** tienes la tranquilidad de saber que, si no te convence tu Hyundai, lo puedes devolver.

On to better.

Con etiqueta ECO y Cero Emisiones.

HYUNDAI

5 AÑOS DE GARANTÍA SIN LÍMITE DE KM **8 AÑOS GARANTÍA DE BATERÍA**

Gama Nuevo Hyundai KONA: Emisiones CO_2 combinadas (gr/km): 127-168. Consumo combinado (l/100km): 4,9-7,4. Gama Nuevo Hyundai KONA Híbrido: Emisiones CO_2 combinadas (gr/km): 112-115.Consumo combinado (l/100km): 4,9-5,1. Gama Nuevo Hyundai KONA EV: Emisiones CO_2 combinadas (gr/km): 0 durante el uso. Consumo eléctrico (Wh/km): 143 (batería 39,2 kWh) – 147 (batería 64 kWh). Autonomía en uso combinado (km): 305 (batería 39,2 kWh) – 484 (batería 64kWh). Autonomía en ciudad (km)*: 435 (batería 39,2 kWh) – 660 (batería 64kWh). Valores de consumos y emisiones obtenidos según el nuevo ciclo de homologación WLTP. (*La autonomía real estará condicionada por el estilo de conducción, las condiciones climáticas, el estado de la carretera y la utilización del aire acondicionado o calefacción).

Modelos visualizados: KONA HEV Style, KONA EV Style, KONA N Line. Ejemplo financiación para Hyundai KONA 1.0 TGDI 88,3kW (120CV) 4X2 KLASS. **PVP: 22.390€. Precio financiando: 16.990€. Entrada: 3.499,00€. Comisión de formalización (3,5%) al contado: 472,19€. Importe financiado: 13.491,00€. 47 cuotas de 150€ y una última cuota de 9.977,55€. Total intereses: 3.536,55€. Coste total del crédito: 4.008,74€. Importe total adeudado: 17.499,74€. Precio total a plazos: 20.998,74€. TIN 7,50%. TAE 9,03%. Sistema de amortización francés. *Financiando con Hyundai Finance a través de Banco Cetelem SAU hasta el 31/05/2021**. La garantía comercial de 5 años sin límite de kilometraje y la de 8 años o 160.000 km (lo que antes suceda) para la batería de alto voltaje, ofrecidas por Hyundai Motor España S.L.U a sus clientes finales, es sólo aplicable a los vehículos Hyundai vendidos originalmente por la red oficial de Hyundai, según los términos y condiciones del pasaporte de servicio. Más información en la red de concesionarios Hyundai o en www.hyundai.es

VILLARREAL 1		OSASUNA 2	
Entrenador Emery ★		Entrenador Arrasate ★★	
1 Asenjo	★	1 Sergio Herrera	★★★
2 Mario Gaspar	★	2 Nacho Vidal	★
3 Albiol	★	23 Aridane	★★
→ 14 Trigueros 78'	★	5 David García	★★
6 Funes Mori	★	3 Cruz	★
21 Jaume Costa	★	→ 39 Manu Sánchez 61'	★
→ 24 Pedraza 46'	★	27 Moncayola	★★
20 Peña	★	11 Kike Barja	★
→ 7 Gerard 46'	★★	→ 10 Torres 76'	★
8 Foyth	★	28 Javi Martínez	★
5 Parejo	★	→ 24 Torró 58'	★
23 Moi Gómez	★★	8 Brasanac	★
30 Yéremi Pino	★	14 Rubén García	★
→ 11 Chukwueze 58'	★	→ 6 Oier 76'	★
17 Alcácer	★	17 Budimir	★★
→ 34 Fer Niño 78'	★	→ 16 Calleri 76'	★

La Cerámica — A puerta cerrada

Árbitro: Munuera Montero (Andaluz) ★★

Tarjetas: No hubo

Goles: 0-1 64' **Moncayola,** de volea desde la frontal del área. **1-1** 70' **David García,** en propia puerta. **1-2** 74' **Budimir,** de cabeza en un córner.

En el reino de Gerard

OSASUNA VENCE EN LA CERÁMICA TRAS SALIR EL DELANTERO

Moncayola y Budimir golpean tras la salida del internacional, que propició el gol local • Sergio Herrera, decisivo con una parada con 0-0 y dos al final

La crónica

por **Óscar García**
@ogarciafutsal

Pocos jugadores hay que influyan tanto en el juego de su equipo y en el del rival que Gerard Moreno. Está a otro nivel. Y parece contradictorio destacarlo en un partido en el que su equipo pierde, pero su salida al campo cambió el partido y, a la vez, da más mérito a la victoria de Osasuna.

En la primera parte, el partido tuvo poca historia. Osasuna se defendía con orden y no pasaba excesivos apuros ante un Villarreal sin claridad arriba. Y, además, cuando marcó, se topó con un penalti que acabó no siendo penalti. Munuera lo señaló e invalidó el disparo de Alcácer, pero el VAR dictaminó que no era penalti.

32

POR CIENTO de posesión tuvo Osasuna ayer en La Cerámica

Tras el descanso, irrumpió Gerard Moreno. En los tres primeros balones que tocó ya creó peligro e hizo que los de Arrasate se encerrasen en su área. En ese inicio, Herrera sacó primero un mano a mano a Alcácer, tras un gran pase de Gerard, y un remate a bocajarro del propio Gerard. Tan decisivo fue que apenas unos segundos después era Moncayola quien sí acertaba.

El Villarreal reaccionó. Con Gerard, cómo no. Sólo seis minutos después sirvió a Alcácer, aunque David García se interpuso y marcó en propia puerta. La alegría duró poco. En el 74', Torró disparó desde su campo, a la escuadra, obligando a Asenjo a forzar un córner en el que Budimir encontró la otra escuadra. 1-2.

Ahí ya Osasuna se defendió mejor, teniendo a Herrera como héroe, con dos paradas en la prolongación. ●

POR FIN UNA ALEGRÍA

Había que remontarse hasta el 27 de febrero para encontrar el último gol de Osasuna. Tras cuatro partidos sin marcar, en La Cerámica hizo dos y ganó.

ÍÑIGO LARREINA

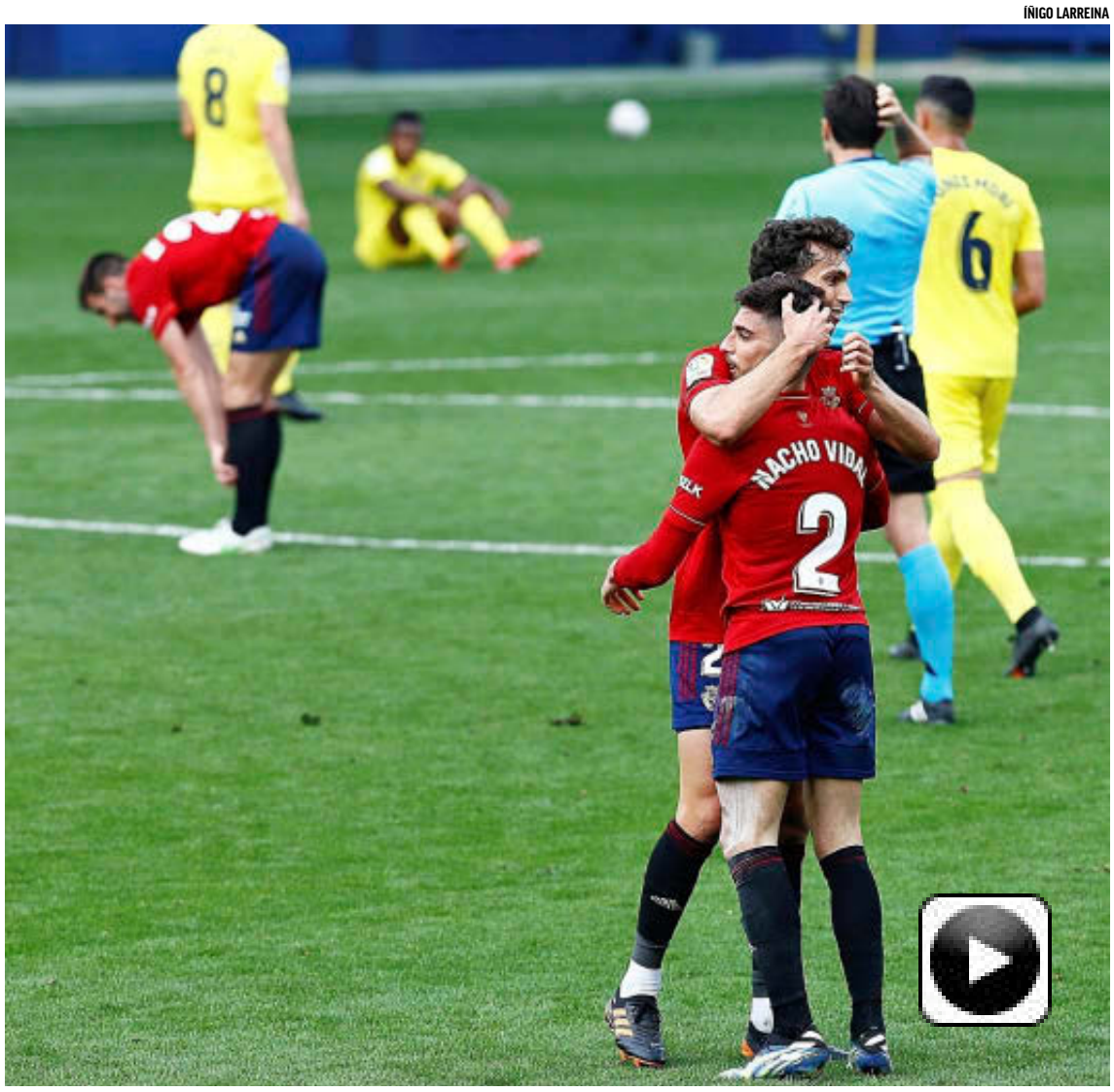

Osasuna se despega

ROMPE SU SEQUÍA GOLEADORA Y SE ALEJA DE LA ZONA DE DESCENSO

Después de cuatro partidos sin marcar, Moncayola encarrila el triunfo • Están ocho puntos por encima del descenso, su mayor ventaja en esta temporada

GONZALO VELASCO
PAMPLONA

Kike Barja figuraba como el último goleador de Osasuna en la presente campaña. Y de eso hace cinco jornadas cuando los rojillos asaltaron Mendizorroza gracias al tanto del canterano en un pírrico 0-1 obtenido el pasado 27 de febrero. Mes y medio después, un jugador de Osasuna volvía a marcar. Fue Moncayola. El canterano adelantó a su equipo en La Cerámica con una gran acción en el minuto 64 acabando con una sequía que alcanzó los 438.

Con este triunfo conseguido por los navarros cinco partidos después, Osasuna disfruta de la máxima renta con respecto al descenso de toda la temporada: ocho puntos. Los rojillos suman 34 por 26 del Elche, rival que visitará El Sadar en la jornada 33. El salto dado hacia la permanencia es palpable tras sumar 18 puntos en esta segunda vuelta del campeonato por los 16 obtenidos en la primera: "Definitivo no es. Hasta que no tengamos los 42 puntos de la salvación matemática, no vamos a decir nada; pero sí que es verdad que es un paso importante", declaró el centrocampista.

Osasuna ha estado cuatro partidos sin marcar pero llevaba tres sin encajar un gol. Y en Villarreal, fue uno de sus propios futbolistas, David García, quien batió a Sergio Herrera en una jugada desafortunada. Sin embargo, el conjunto de Jagoba Arrasate se repuso y logró ponerse de nuevo por delante gracias al tanto de Budimir. "Queríamos aprender de los momentos malos que tuvimos cuando estuvimos 13 partidos sin ganar; pero en los últimos partidos ni nos marcaban ni marcábamos, pero el equipo ha demostrado que tiene gol", indicó Moncayola.

Osasuna guardará dos días de descanso y no será hasta el miércoles cuando retorne a las instalaciones de Tajonar donde comenzará a preparar la visita del Valencia de Javi Gracia, técnico navarro con el que Osasuna consumó su penúltimo descenso, en 2014. ●

438

MINUTOS ha estado Osasuna sin marcar desde el tanto de Barja ante el Alavés el 27 de febrero

347

MINUTOS han estado los rojillos sin encajar gol hasta que llegó el tanto de David García en propia puerta

SALA DE PRENSA

UNAI EMERY
Entrenador del Villarreal

"CREO QUE HEMOS MERECIDO GANAR"

V. FRANCH VILLARREAL

Unai Emery lamentó el tropiezo de su equipo: "Creo que hemos merecido ganar y hemos hecho un gran trabajo. Su portero ha hecho cuatro paradas extraordinarias. Hay que dar valor y seguir apurando nuestras opciones con ese objetivo de estar en Europa". Sobre las rotaciones, señaló: "Buscábamos gente fresca y que ha demostrado ser fiable". ●

J. ARRASATE
Entrenador de Osasuna

"ESTA VICTORIA NOS ACERCA AL OBJETIVO"

G. V. PAMPLONA

El técnico destacó la capacidad de reacción de su equipo después de tres semanas sin ganar. "Estoy muy contento por la victoria, una victoria de mucho mérito ante un gran rival. Ha sido un gran esfuerzo de todos los jugadores y un partido muy trabajado ante un gran equipo. Hemos pasado tres semanas sin sumar y sabíamos que debíamos reaccionar. Peleamos mucho". ●

GARANTÍA REAL DE QUE PAGARÁS MENOS.

- Elige cómo pagar tu seguro de moto: anual, semestral o 2 meses consecutivos.
- En caso de cierre de negocio, nos hacemos cargo del pago de tu seguro.

ES EL MOMENTO DE CAMBIARTE

917 701 706

lineadirecta.com

Garantía real de que pagarás menos: Solo para nuevas contrataciones. Ayuda Autónomos aplicable al seguro en vigor contratado con Línea Directa. Solo para autónomos que acrediten el cese de su actividad durante el periodo de vigencia de la Campaña. Promociones válidas hasta el 30/06/2021. Contrataciones sujetas a normas de suscripción de la compañía. Consulta todas las condiciones en www.lineadirecta.com

VALLADOLID 1		GRANADA 2	
Entrenador S. González ★		Entrenador D. Martínez ★★	
1 Masip	★	1 Rui Silva	★
18 Janko	★	2 Foulquier	★
→ 22 Nacho 84'	s/c	6 Germán	★
6 Bruno	★	20 Vallejo	★
5 Javi Sánchez	★	17 Quini	★★
→ 30 Miguel Rubio 45'	★	4 Gonalons	★
25 Olaza	★	→ 7 Luis Suárez 64'	★
17 Roque Mesa	★	8 Eteki	★
14 Alcaraz	★	→ 21 Yangel Herrera 45'	★
12 Orellana	★★	10 Puertas	★★
19 Toni Villa	★	14 Fede Vico	★
→ 11 Hervías 64'	★★	→ 19 Montoro 54'	★
7 Guardiola	★	11 Machís	★★
→ 16 Marcos André 71'	★	23 Jorge Molina	★★
3 Kodro	★	→ 16 Víctor Díaz 85'	s/c
→ 9 Weissman 84'	s/c		

José Zorrilla — A puerta cerrada

Árbitro: Del Cerro Grande (madrileño) ★★

Tarjetas: 34' **Vallejo** 61' **Janko** 62' **Alcaraz** 63' **Masip** 67' **Luis Suárez** 68' **Bruno**

Goles: 1-0 41' **Orellana,** de penalti. **1-1** 77' **Jorge Molina** remata con el interior un centro raso de Foulquier. **1-2** 85' **Quini,** con un zapatazo desde la frontal a media altura, pegado al palo derecho.

Al ritmo de Darwin

MACHÍS INSISTIÓ Y FUE VITAL EN LA REMONTADA NAZARÍ

Un regalo de Vallejo hizo que Orellana adelantase al Pucela • El venezolano contagió a los andaluces, que le dieron la vuelta en los últimos 15 minutos

La crónica

por **Jesús Mata**
@jmata23

Se plantó el Granada revolucionando el once en Zorrilla esperando un milagro el próximo jueves, pero los que salieron de inicio dieron la razón a Diego Martínez. Sobre todo Machís, que no paró de intentarlo desde que Del Cerro Grande dio el silbatazo inicial. Parecía que el venezolano llevaba una marcha más que el resto, como si se jugase más. En él empezaban o finalizaban todas las jugadas de peligro visitante, aunque un compañero suyo se empeñó en complicar las cosas. Otra precipitación de Vallejo con un penalti sobre Kodro que pudo haberse ahorrado. No falló Orellana y todo parecía cuesta arriba.

5

GOLES suma Jorge Molina en LaLiga Santander

En la segunda parte todo parecía bajo control local, pero nada más lejos de la realidad: este Granada es incapaz de rendirse y resucita aunque parezca enterrado y desdibujado. ¿Qué le hizo espabilar? Pues un larguerazo de Kodro perdonando el 2-0.

EL TRALLAZO DE QUINI

Seguía Machís encarando, sacando amarillas de la zaga rival y animando un cotarro que culminó con gol de Jorge Molina, el eterno delantero. Foulquier filtró un pase raso perfecto y el delantero se sabía de memoria la ejecución. Con el interior y a la cazuela.

Fue como un dardo tranquilizante para los blanquivioletas, que recibieron el último escopetazo desde la botas de Quini. El lateral se disfrazó de killer y se sacó un trallazo glorioso que puso patas arriba Zorrilla. ●

CESAR MINGUELA

OCASIÓN DE ORO El equipo blanquivioleta desperdició una buena ocasión de acabar la jornada cuatro puntos por encima del descenso tras dejar escapar el 1-0.

El Pucela se desangra

LOS BLANQUIVIOLETAS PIERDEN OTRA OPORTUNIDAD DE ALEJARSE DEL POZO

El equipo no aguantó hasta el final, perdonó y vio cómo el Granada se llevó el triunfo en el tramo decisivo • Javi Sánchez se vuelve a lesionar y Sergio sólo tiene a Bruno como central

CHUS RODRÍGUEZ
VALLADOLID

Lo que se le presentaba al Real Valladolid como un partido para reivindicarse tras su buena imagen en el Camp Nou, de donde se fue de vacío afectado por las decisiones arbitrales, se convirtió en un tiro en el pie que le complica mucho la continuidad en la Primera división. El equipo blanquivioleta firma un parcial de una victoria en 13 partidos y agrava sus pobres números como local, donde desde su ascenso en 2018 no consigue hacerse fuerte.

La victoria frente al Granada entraba en las cuentas castellanas, ahora rotas, y no le quedará otra que ganar a Elche y Cádiz para enmendar un nuevo tropiezo.

Kodro, que gozó de una gran oportunidad, valoró la derrota: "No hemos merecido perder. Se nos están escapando los partidos por detalles. Estamos mereciendo más, pero se nos están yendo los partidos en los últimos minutos". Por su parte, Sergio González lamentó la oportunidad perdida con 1-0: "Después de su primer gol nos hemos ido del partido. No hemos sabido reaccionar y han tenido el doble botín en un acierto de ellos".

No fue un partido fácil para el técnico, que antes de ver cómo le remontaban, al descanso recibía una mala noticia con la lesión de Javi Sánchez, que se marchó dolorido al vestuario y con lágrimas en los ojos.

> "Después de su primer gol nos fuimos del partido"
>
> **SERGIO G.** TÉCNICO DEL VALLADOLID

> "Tiene mucho mérito y valor esta victoria"
>
> **DIEGO MARTÍNEZ** TÉCNICO DEL GRANADA

El rendimiento del central madrileño con el Real Valladolid, cuando juega, rara vez baja del notable. El problema es que juega poco, muy poco, y no por decisión del técnico Sergio González. El defensa no levanta cabeza desde su llegada al José Zorrilla en el verano de 2019. Lesión tras lesión, se ha perdido por baja médica más de la mitad de los partidos que ha disputado el Real Valladolid. Primero el tobillo, después la rodilla, otra vez el tobillo... las lágrimas con las que se retiró al vestuario local en el tiempo de descanso simbolizan la frustración que siente con la situación el canterano del Real Madrid. La temporada pasada fue un mal menor por el buen rendimiento de Olivas y Salisu, pero el papel de Javi Sánchez en la 2021-22 era vital.

OTRO DOLOR DE CABEZA

Está por ver si frente al Elche, en una final a cara de perro por la salvación, Sergio tiene a su disposición algún central del primer equipo. Y es que el único superviviente de los centrales es Bruno González. El Yamiq sufre una lesión de fibras que le mantendrá lo que resta de abril fuera, Joaquín sigue a día de hoy en su domicilio con coronavirus y si bien Kiko Olivas está en el tramo final de su recuperación, aún no está. ●

Alegría máxima para el Granada

39 PUNTOS Fin a la mala racha como visitante • 11 penaltis en contra

JORGE AZCOYTIA
GRANADA

Por enésima ocasión, el Granada volvió a rebelarse contra los elementos y se llevó los tres puntos de Pucela con dos goles en el tramo final del encuentro. Con la victoria lograda ante el Valladolid, los de Diego Martínez alcanzan los 39 puntos, certificando de forma virtual la permanencia una temporada más en la élite.

Para lograr esta nueva gesta, los andaluces también rompieron una mala racha lejos de Los Cármenes que se prolongaba desde el pasado 13 de diciembre. Desde entonces, el Granada acumulaba media docena de derrotas y dos empates en la carretera, arrastrando un saldo en esos encuentros de 18 goles en contra y nueve dianas a favor, malos resultados que quedan atrás. ●

Piña del Granada. LALIGA

EL
ESFUERZO
OS
HACE
MÁS
GRANDES
¡ENHORABUENA!
ADESLAS PADEL TEAM
BELA · SANYO · ALE · GEMMA
Adeslas
WORLD
PADEL
TOUR

Un escalón más

CELTA Y SEVILLA SE ENFRENTAN PARA MANTENER SUS SUEÑOS

El cuadro vigués no renuncia a jugar en Europa • Los nervionenses, tras vencer al Atlético de Madrid, buscan afianzarse entre los cuatro primeros

RAFA VALERO/ROCÍO GUEVARA
VIGO/SEVILLA

Quiere el Celta, con la permanencia virtualmente conseguida, soñar con jugar en Europa. Ese es el discurso que traslada su plantilla, con Iago Aspas a la cabeza. Más prudente es Eduardo Coudet. Para ello deberán cambiar radicalmente una tendencia este campeonato. Y es que, al contrario de otros años, se les atragantan sobremanera los equipos en puestos europeos. Sólo un punto han sumado en nueve partidos, hasta la fecha, con los siete primeros clasificados de por medio.

El único punto lo sumaron, curiosamente, ante el líder en aquella jornada. Empataron a dos tantos en el Wanda ante el Atlético. Con los de Simeone habían perdido en Vigo. También han disputado los dos encuentros ante el Real Madrid. Sevilla, esta noche, y posteriormente Real Sociedad, Villarreal, Barcelona y Betis serán rivales en esta recta final.

Ante los cinco perdieron en la primera vuelta. En algún caso con contundencia. En los nueve partidos ante estos rivales de zona noble, los célticos apenas han marcado siete goles y han encajado la friolera de 26.

ESFUERZO FINAL

Pero no le resultará fácil doblegar al Sevilla esta noche. Sin más competición que la Liga y más tiempo para descansar y preparar los partidos, los nervionenses llegan a Balaídos, un estadio que no se le da bien, tras haber ganado al Atlético la pasada jornada con un gol de Acuña en el Sánchez-Pizjuán.

El objetivo del Sevilla no es otro que afianzarse entre los cuatro primeros para que jugar la Champions League no se convierta en algo excepcional sino habitual duante los próximos años. Aunque no se quiere mirar más arriba, la derrota del Barcelona en el Clásico le da la opción al Sevilla de recortarle tres puntos.

En este duelo de voluntades al Celta no le queda otra, si quiere seguir soñando, que sumar los tres puntos ante el Sevilla. La principal novedad del conjunto celeste radicará en el centro de la zaga con la presencia en el once de Aidoo y Fontán. Será la primera ocasión esta temporada que ambos defensas, en competición liguera, arranquen juntos un partido.

El Sevilla, por su parte, ha desplazado 23 jugadores a tierras gallegas. La principal duda durante la semana ha sido la presencia o no de Youssef En-Nesyri, máximo realizador del conjunto nervionense con 21 goles –15 en LaLiga y seis en la Champions League– en 43 partidos. El delantero marroquí no ha podido ejercitarse con normalidad en los últimos días y está por ver si partirá de inicio esta noche ante el Celta de Vigo. Escudero, positivo por coronavirus, es la única ausencia. ●

LALIGA

4-2 EN LA PRIMERA VUELTA El sevillista Diego Carlos (28) prepara el disparo ante la mirada de Iago Aspas (33) en el partido de la primera vuelta en el Sánchez-Pizjuán.

9

VICTORIAS del Sevilla en sus 57 visitas al Celta (13 empates y 35 derrotas en Vigo)

1

PUNTO ha sumado esta temporada el Celta en nueve partidos frente a los primeros siete clasificados

CELTA - SEVILLA

Balaídos 21.00 GOL

Árbitro: Hernández Hernández (Canario) • VAR: Jaime Latre

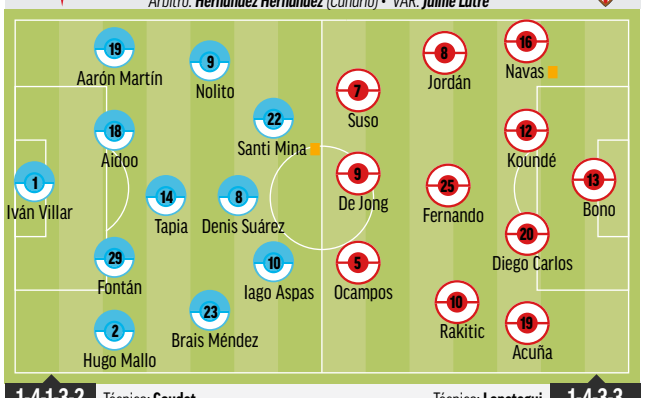

1-4-1-3-2 Técnico: **Coudet**

Técnico: **Lopetegui** 1-4-3-3

BANQUILLOS

41 Sequeira (p.s.), **27** Iago Domínguez (p.s.), **8** Beltrán, **12** Ferreyra, **17** Juncà, **20** Kevin, **4** Araújo y **27** Miguel Baeza

1 Vaclik (p.s.), **3** Sergi Gómez, **17** Aleix Vidal, **31** Javi Díaz (p.s.), **4** Rekik, **6** Gudelj, **11** Munir, **14** Óscar Rodríguez, **15** En-Nesyri, **21** Óliver Torres, **22** Franco Vázquez y **24** Papu Gómez

BAJAS

Sergio, Rubén Blanco, Emre Mor, Solari **Lesión**
Murillo **Sanción**
Escudero **Coronavirus**

MARCA apuestas.es 1 3,65 X 3,35 2 2,15
+18. JUEGA CON RESPONSABILIDAD. CUOTAS SUJETAS A VARIACIÓN.

Lopetegui fue el 'padrino' de Coudet en la Liga española

El Sevilla es un rival con sabor agridulce para Eduardo Coudet. Su debut en LaLiga fue en Nervión, en la primera vuelta, aunque tuviese que hacerlo desde la grada. El Celta salió derrotado del Sánchez-Pizjuán en los instantes finales por 4-2, pero es un día que el técnico siempre recordará por haber debutado como entrenador en España. Desde aquel partido el Celta ha crecido mucho y se verá un partido muy diferente esta noche.

Nolito (34). LALIGA

Nolito se mide a su ex en su mejor versión

EL SANLUQUEÑO marcó en Nervión su primer gol de la temporada

R. VALERO VIGO

Hace casi 10 meses, Nolito retornaba al Celta. Atrás quedaban casi tres años en Sevilla y uno en el Manchester City. Esta noche, en su mejor versión, se reencuentra con el que fue su último equipo. Curiosamente, el sanluqueño llegó a la cita de la primera vuelta sin haber visto puerta. Fue en Nervión donde hizo su primer gol esta temporada. Desde entonces ha marcado seis tantos y ha dado otras tantas asistencias en Liga y marcó dos goles en Copa.

De la mano de Coudet ha recuperado su versión realizadora desempeñando un rol titularísimo, acumulando un total de 1.976 minutos en 27 encuentros ligueros. Eso le valió al sanluqueño para conseguir hace un mes los números que certifican automáticamente su continuidad en el Celta un año más.

Nolito no es el único céltico con pasado sevillista. Iago Aspas y Denis Suárez también han vestido ambas camisetas. En el cuadro de Lopetegui, Sergi Gómez cuenta con pasado como jugador del equipo vigués. ●

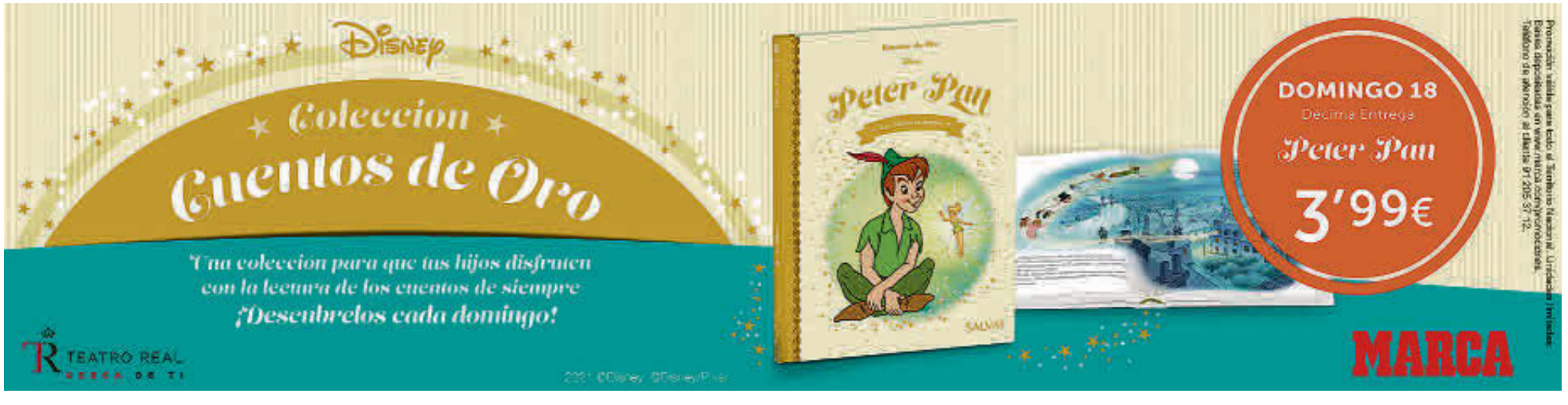

Luz roja en el club azulón

GETAFE Suma dos puntos de nueve y llegan Real Madrid y Barcelona

JUANCAR NAVACERRADA MADRID

Dos puntos de nueve hace que se enciendan las alarmas en el Getafe, que apela a la unión y al trabajo diario para sacar la situación adelante. La empresa no será fácil, y más sabiendo que Real Madrid y Barcelona esperan en el horizonte. ●

Radoja, baja tres semanas

LEVANTE El serbio sufre un esguince en el tobillo izquierdo

EFE VALENCIA

Radoja sufre un esguince de la sindesmosis del tobillo izquierdo, además de una importante inflamación de los tendones flexores. El tiempo de baja estimado por el club es de tres semanas, aunque se irá valorando según su evolución. ●

El Athletic pierde efectividad en el área

LOS LEONES alcanzaron el 53% en los primeros nueve partidos con Marcelino; ahora sólo llegan al 30%

ANDER COTORRO BILBAO

El Athletic ha visto cómo las áreas le penalizan en los últimos partidos. Con Marcelino vivieron de una gran efectividad en los primeros nueve partidos, logrando hasta un 53% de efectividad en sus remates que ahora se ha reducido al 30% en las últimas cuatro jornadas. Otro aspecto a considerar ha sido el dominio del área propia. Los errores individuales se han convertido en una tendencia que no se ha podido corregir. ●

Berenguer (25) se lamenta. LARREINA/UGS

HORARIOS

LaLiga dio a conocer ayer los horarios de la jornada 34 en la que el partido más destacado será la visita del Barça a Mestalla.

JORNADA 34 • 30 abril, 1, 2 y 3 mayo

Celta-Levante	V30 21.00
Eibar-Alavés	S1 14.00
Elche-Atlético	S1 16.15
Huesca-Real Sociedad	S1 18.30
Real Madrid-Osasuna	S1 21.00
Valladolid-Betis	D2 14.00
Villarreal-Getafe	D2 16.15
Granada-Cádiz	D2 18.30
Valencia-Barcelona	D2 21.00
Sevilla-Athletic	L3 21.00

Bilbao, en serio peligro

LA UEFA DECIDIRÁ LA SEDE SI FINALMENTE SAN MAMÉS SE QUEDA SIN EUROCOPA

Si la Federación mantiene la plaza, la elegida será Sevilla en detrimento de Madrid por el acuerdo suscrito con la Junta para la disputa de partidos de la selección en territorio andaluz

JOSÉ FÉLIX DÍAZ
MADRID

Bilbao corre peligro como sede de la Eurocopa. La ciudad vizcaína no ha pasado el primer corte de la UEFA y tiene hasta el 19 de abril para argumentar que puede cumplir con los requisitos que exige la delicada situación sanitaria provocada por la pandemia y demostrar que la sede tiene todos los apoyos sociales requeridos.

La manifestación de la tarde del sábado por las calles de Bilbao en contra de la disputa de la Eurocopa en San Mamés no ayuda a crear el clima de concordia que necesita un evento así. El pleno del ayuntamiento respaldó la presencia de la Euro días atrás, pero la situación actual, tras el no del pasado viernes, no invita al optimismo. Es más, ahora mismo está más cerca de caerse que de seguir en pie como sede.

San Mamés corre peligro como sede de la Eurocopa del próximo verano. EFE

El cambio de sede será una decisión que tomará la UEFA. Todo invita a pensar que la plaza seguirá estando en manos de la Federación Española (RFEF), pero la palabra la tiene la UEFA. Estocolmo o Sofía quedaron fuera en el reparto inicial, pero parecen opciones muy lejanas.

DOS OPCIONES

Lo que está claro es que la RFEF quiere seguir contando con presencia en el cartel de la Eurocopa más larga de la historia. En caso de que la UEFA no dé el sí a Bilbao, Sevilla y Madrid han expresado su deseo de ser la casa de la selección.

La Federación y la Junta de Andalucía suscribieron en diciembre un acuerdo por el cual las selecciones absolutas masculina y femenina y la Sub 21 jugarán dos partidos anuales en Andalucía, por lo que la elección de Sevilla parece obligada. Lógico. Cuestión de lealtad. ●

Fede Vidal (47). EFE

España busca completar el pleno ante Suiza

FÚTBOL SALA Cierra la fase de clasificación al Europeo con un choque asequible

ÓSCAR GARCÍA MADRID

Tras ganar 0-8 el sábado, España vuelve a recibir hoy (21.00, Teledeporte) a Suiza en el último partido del Preeuropeo 2022, en el que busca completar el grupo con un pleno de seis victorias.

España hizo 86 remates, 38 a puerta. El seleccionador, Fede Vidal, confía en mejorar la efectividad: "Hubo cosas que quisimos probar y muchas salieron bien. Quizá no estuvimos muy acertados de cara a gol. A ver si podemos lograr un buen resultado e irnos con buenas sensaciones". ●

INFOGRAFÍA: MARCA DOCUMENTACIÓN: MARCA y OPTA

LaLiga Santander 20-21

HYUNDAI

PICHICHI • Máximo goleador

PREMIOS MARCA DE FÚTBOL

1º LIONEL MESSI (Barcelona)

Jornada 30

Goles 23

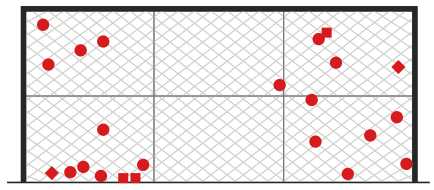

TODOS SUS GOLES

- Jugada
- Penalti
- Falta

DESDE DÓNDE MARCA

DESDE DÓNDE LLEGA

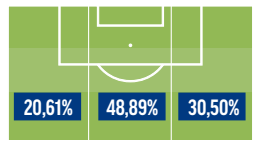

CÓMO LOS MARCA

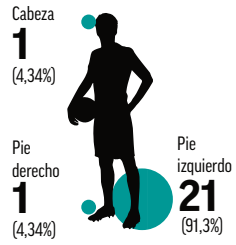

CUÁNDO LOS MARCA

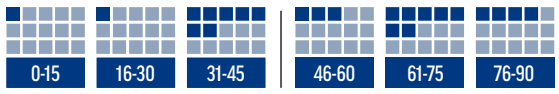

DE JUGADA 18 DE FALTA 2 DE PENALTI 3 PARTIDOS 28

GOLES							●●		●					●	●			●●	●●		●	●	●●	●	●●	●		●●	●●									
RIVAL	VIL	CEL	SEV	GET	RMA	ALA	BET	ATM	OSA	CAD	LEV	RSO	VAL	VAD	EIB	HUE	ATH	GRA	ELC	ATH	BET	ALA	CAD	ELC	SEV	OSA	HUE	RSO	VAD	RMA	GET	VIL	GRA	VAL	ATM	LEV	CEL	EIB
JORNADA	3	4	5	6	7	8	9	10	11	12	13	19	14	15	16	17	2	18	20	21	22	23	24	1	25	26	27	28	29	30	31	32	33	34	35	36	37	38
	2º			2º				2º				5º				6º				6º				8º						8º				10º				

Gerard Moreno (Villarreal) **19**

PIE	CAB	FAL	PEN	PAR
10	0	0	9	25

Karim Benzema (Real Madrid) **19**

PIE	CAB	FAL	PEN	PAR
14	5	0	0	26

Luis Suárez (Atlético) **19**

PIE	CAB	FAL	PEN	PAR
12	3	1	3	26

En-Nesyri (Sevilla) **15**

PIE	CAB	FAL	PEN	PAR
10	5	0	0	29

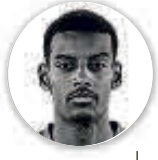

Isak (Real Sociedad) **12**

PIE	CAB	FAL	PEN	PAR
8	3	1	0	26

Rafa Mir (Huesca) **12**

PIE	CAB	FAL	PEN	PAR
6	4	0	2	30

Roger (Levante) **11**

PIE	CAB	FAL	PEN	PAR
9	0	0	2	26

Morales (Levante) **11**

PIE	CAB	FAL	PEN	PAR
11	0	0	0	30

Mikel Oyarzabal (Real Sociedad) **10**

PIE	CAB	FAL	PEN	PAR
3	1	0	6	25

ZAMORA

PORTERO MENOS GOLEADO*

		EQUIPO	COEF.	GOL	PART.
1	**Oblak**	ATM	**0,67**	20	30
2	Courtois	RMA	**0,80**	24	30
3	Remiro	RSO	**1,03**	31	30
4	Asenjo	VIL	**1,14**	33	29
4	Unai Simón	ATH	**1,14**	33	29
6	Dmitrovic	EIB	**1,18**	33	28
7	Edgar Badía	ELC	**1,53**	46	30
8	Fernando Pacheco	ALA	**1,57**	47	30
9	Rui Silva	GRA	**1,66**	48	29
10	Sergio Herrera	OSA	**1,15**	31	27

*Para optar al **TROFEO ZAMORA**, los porteros deben disputar un mínimo de 28 partidos, con 60 minutos jugados en cada uno.

MIGUEL MUÑOZ

VALORACIÓN ENTRENADORES

		EQUIPO	PTOS.
1	**Diego Simeone**	ATM	**55**
1	**Koeman**	BAR	**55**
3	Zinedine Zidane	RMA	**53**
4	Diego Martínez	GRA	**52**
5	Paco López	LEV	**51**
6	Pellegrini	BET	**50**
7	Imanol Alguacil	RSO	**49**
8	Julen Lopetegui	SEV	**46**
8	Unai Emery	VIL	**46**
10	Jagoba Arrasate	OSA	**45**

ZARRA

MÁXIMO GOLEADOR ESPAÑOL

		EQUIPO	GOL	PAR	PIE	CAB.	PEN.	FAL
1	**Gerard**	VIL	**19**	24	10	0	9	0
2	Rafa Mir	HUE	**12**	30	6	4	2	0
3	Morales	LEV	**11**	30	11	0	0	0
3	Roger	LEV	**11**	26	9	0	2	0
5	Iago Aspas	CEL	**10**	25	6	0	3	1
5	Oyarzabal	RSO	**10**	25	3	1	6	0
7	Marcos Llorente	ATM	**9**	29	8	1	0	0
8	Kike García	EIB	**8**	29	6	2	0	0
8	Santi Mina	CEL	**8**	26	6	2	0	0
10	Álex Berenguer	ATH	**7**	26	7	0	0	0

GURUCETA

VALORACIÓN ÁRBITROS

		COL	MEDIA	PTOS.	PART.
1	**Alberola Rojas**	**CLM**	**2**	34	17
2	Del Cerro Grande	Mad	**1,88**	32	17
3	González Fuertes	Ast	**1,81**	29	16
4	Soto Grado	Rio	**1,80**	27	15
5	Pizarro Gómez	Mad	**1,57**	22	14
5	Medié Jiménez	Cat	**1,57**	22	14
7	Figueroa Vázquez	And	**1,54**	20	13
8	Cuadra Fernández	Bal	**1,50**	24	16
8	Munuera Montero	And	**1,50**	24	16
10	Díaz de Mera	CLM	**1,44**	23	16

LaLiga SmartBank

PREMIOS MARCA DE FÚTBOL

HYUNDAI

PICHICHI

MÁXIMO GOLEADOR

		EQUIPO	GOL	PAR	PIE	CAB.	PEN.	FAL
1	**Djurdjevic**	SPO	**21**	31	18	0	3	0
2	Raúl de Tomás	ESP	**20**	32	12	3	4	1
3	Sadiq	ALM	**15**	30	14	1	1	0
4	Rubén Castro	CAR	**14**	33	11	0	2	1
5	Corpas	ALM	**11**	32	7	0	4	0
6	Yuri	PNF	**10**	33	3	2	5	0
7	Amath	MLL	**9**	24	9	0	0	0
7	Fran Sol	TEN	**9**	29	6	2	1	0
7	Narváez	ZAR	**9**	34	5	2	2	0
7	Stoichkov	SAB	**9**	34	5	2	2	0

Djurdjevic (27). JUAN CARLOS TUERO

ZAMORA

PORTERO MENOS GOLEADO

		EQUIPO	COEF.	GOL	PART.
1	**Manolo Reina**	MLL	**0,62**	21	34
2	Diego López	ESP	**0,65**	22	34
3	Mariño	SPO	**0,68**	21	31
4	Cristian Álvarez	ZAR	**0,87**	27	31
5	Joan Femenías	OVI	**0,94**	30	32
6	Juan Carlos	GIR	**0,97**	31	32
6	Dani Jiménez	ALC	**0,97**	32	33
8	Raúl Lizoain	MIR	**1**	28	28
9	Caro	PNF	**1,12**	38	34
10	Mackay	SAB	**1,15**	38	33

MIGUEL MUÑOZ

VALORACIÓN ENTRENADORES

		EQUIPO	PTOS.
1	**Luis García**	MLL	**58**
2	Vicente Moreno	ESP	**55**
2	José Gomes	ALM	**55**
4	Antonio Hidalgo	SAB	**54**
4	Pepe Mel	LPA	**54**
6	David Gallego	SPO	**53**
7	Sergio Rodríguez	LOG	**51**
7	Pérez Bolo	PNF	**51**
9	Pellicer	MGA	**50**
10	José Ángel Ziganda	OVI	**49**

ZARRA

MÁXIMO GOLEADOR ESPAÑOL

		EQUIPO	GOL	PAR	PIE	CAB.	PEN.	FAL
1	**Raúl de Tomás**	ESP	**20**	32	12	3	4	1
2	Rubén Castro	CAR	**14**	33	11	0	2	1
3	Corpas	ALM	**11**	32	7	0	4	0
4	Fran Sol	TEN	**9**	29	6	2	1	0
4	Stoichkov	SAB	**9**	34	5	2	2	0
6	Embarba	ESP	**8**	31	7	0	1	0
6	Manu Barreiro	LUG	**8**	29	2	1	5	0
6	Róber	LPA	**8**	26	8	0	0	0
6	Sabin Merino	LEG	**8**	30	6	0	2	0
10	Abdón Prats	MLL	**7**	25	5	1	1	0

GURUCETA

VALORACIÓN ÁRBITROS

		COL	MEDIA	PTOS.	PART.
1	**Arcediano Monescillo**	**CLM**	**1,78**	32	18
2	Ortiz Arias	Mad	**1,76**	30	17
2	González Esteban	Vas	**1,76**	30	17
4	Sagués Oscoz	Vas	**1,73**	26	15
5	López Toca	Cant	**1,69**	27	16
6	Prieto Iglesias	Nav	**1,65**	28	17
6	Ávalos Barrera	Cat	**1,65**	28	17
8	Galech Apezteguía	Nav	**1,63**	31	19
9	Milla Alvendiz	And	**1,59**	27	17
9	Muñiz Ruiz	Gal	**1,59**	27	17

EL PROTAGONISTA

Benzema volvió a marcar en el Clásico

Con su tanto ante el Barcelona, suma su quinto partido consecutivo marcando en Liga

Karim Benzema está en racha. El delantero madridista abrió el marcador en el Clásico con espléndido taconazo sumando su 19º tanto en lo que llevamos de temporada. Acumula cinco jornadas consecutivas marcando en las que ha logrado siete dianas. Desde que se perdiera las jornadas 24 y 25 por lesión, el francés ha vuelto más fino que nunca de cara a la portería contraria.

EL FRANCÉS LE HA MARCADO SIETE GOLES EN 24 PARTIDOS AL BARCELONA

Atlético, Elche (doblete), Celta (doblete), Eibar y, el pasado sábado, Barcelona han sido las víctimas del 9 blanco que logra su tercera mejor racha de partidos consecutivos marcando. Sólo es superada por los ocho goles que logró en cinco jornadas, entre la 29 y 33 de la temporada 2018-19, y los ocho goles que logró en seis jornadas, entre la 18 y 23 de la 2015-16.

Con el 1-0 del pasado sábado, ya son siete lo goles que le ha marcado Benzema al Barcelona en 24 partidos de liga y rompe una sequía de diez partidos sin perforar la portería azulgrana desde la campaña 2015-16. ●

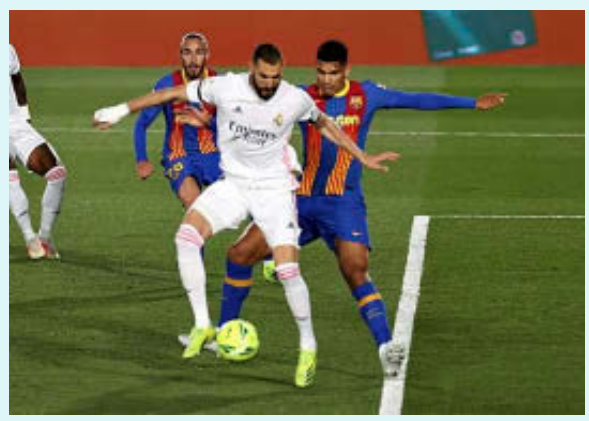

Benzema (33) marca de tacón al Barcelona. LALIGA

Trofeo Pichichi ® es una marca registrada titularidad de Unidad Editorial Información Deportiva, S.L.U.

EDICIÓN ESPECIAL COLECCIONISTAS

CASCOS GRANDES PREMIOS

LOS MEJORES PILOTOS DE FORMULA 1

MARCA te trae la colección definitiva de Cascos de los mejores pilotos de Fórmula 1 de todos los tiempos.

Escala 1:5

Sábado 17

QUINTA ENTREGA

Casco + Fascículo

por sólo **12,99€**

David Coulthard
2005

Mark Webber
2012

Carlos Sainz
2017

Fernando Alonso
2018

Michael Schumacher
1995

Mario Andretti
1978

Felipe Massa
2017

Niki Lauda
1977

Elio de Angelis
1980

Alain Prost
1993

Promoción válida en Península. Unidades limitadas.
Bases depositadas en www.marca.com/promociones/cascos21
Teléfono de atención al cliente 91 205 37 12

Descubre todas las entregas en

TEATRO REAL CERCA DE TI

Con la garantía: sparkeditions

Cada sábado una nueva entrega con **MARCA**

4

PENALTIS marcados de seis lanzados lleva RdT en lo que va de Liga

GOLAZOS Los que se marcaron en el RCDE Stadium y los goleadores pericos: Darder y Melamed se abrazan.

LALIGA

Un cumpleaños feliz

MELAMED ESTRENÓ SUS 20 CON UNA CHILENA QUE ENTRÓ POR LA ESCUADRA

El Espanyol se asienta en el liderato al doblegar a un gran Leganés • Los tres tantos marcados son para recordar y enmarcar • Raúl de Tomás falló un penalti en el 18'

JAVIER CARRASCO

Nico Melamed estrenó sus 20 años con una chilena que se coló por toda la escuadra de la meta de Riesgo. Ello supuso el 2-1 definitivo y que los pericos sumaran tres puntos de oro, que les hacen asentarse en el liderato. El partido fue disputado, bonito, vertiginoso... donde Darder, Miguel y Melamed marcaron tres golazos para enmarcar... y guardar en la retina. El Espanyol se pone 10 puntos por encima de los *playoffs*.

Sin duda, la pegada del Espanyol, con los golazos de Darder y Nico Melamed, desnivó el encuentro ante el Leganés y le lanza hacia Primera. Muy eléctrico comenzó el partido. No se había llegado al primer minuto cuando Darder remató con la derecha –desde más de 30 metros–, y tras una indecisión del meta Riesgo, se coló el balón por el lado derecho.

La velocidad fue vertiginosa y el Leganés se sumó a ella y también tuvo su oportunidad un minuto más tarde, pero esta vez, el regalo de la zaga perica no pudo aprovecharlo Arnáiz.

La locura de ocasiones hizo que el Espanyol tuviera casi la sentencia. Omeruo cometió un infantil penalti por mano, pero Raúl de Tomás no pudo anotarlo, ya que su tiro –a lo Panenka– se le marchó al larguero. La ofensiva de ambos equipos continuó y David López, para los locales, junto a Róber Ibáñez y Javi Hernández, por los pepineros, pudieron volver a marcar.

MUCHAS OCASIONES

En la segunda mitad, el Leganés continuó la dinámica en la que estaba siendo mejor, y tras varias llegadas por lo extremos, a los 50' Miguel hizo el empate.

Tras varios fuegos de artificio, otro golazo, en esta ocasión de Nico Melamed, de chilena y a los 72', le dio el triunfo al Espanyol. ●

ESPANYOL 2 — Entrenador **Moreno** ★★★

13	Diego López	★★
17	Dídac	★
15	David López	★★
→ 5	Calero 61'	★
4	Cabrera	★★
3	Pedrosa	★★
23	Embarba	★★
20	Keidi Bare	★
10	Darder	★★★
→ 22	Vargas 88'	s/c
9	Puado	★★
→ 33	Melamed 46'	★★★
18	Dimata	★
→ 8	Fran Mérida 75'	★
11	Raúl de Tomás	★
→ 7	Wu Lei 88'	s/c

1 LEGANÉS — Entrenador **Garitano** ★

13	Riesgo	★
15	Tarín	★
→ 16	Rosales 81'	★
4	Omeruo	–
6	Sergio Glez.	★
28	Javi Hernández	★★
18	Robert Ibáñez	–
→ 22	Bua 75'	★
17	Eraso	★
→ 7	Brandon 83'	s/c
21	Rubén Pérez	★
8	Shibasaki	★
29	Miguel	★
→ 9	Sabin Merino 75'	★
10	José Arnáiz	★
→ 11	Juan Muñoz 81'	★

RCDE Stadium

Árbitro: Iglesias Villanueva (Gallego) ★

Tarjetas: 23' **Omeruo** 80' **Eraso** 93' **Rubén Pérez**

Goles: **1-0** 1' **Darder** remata con la derecha desde 30 metros **1-1** 50' **Miguel,** con la derecha dentro del área **2-1** 72' **Melamed,** de chilena

Penalti fallado: 18' **Raúl de Tomás** Palo (por mano de Omeruo)

Azón salva otra vez al Zaragoza

MARCÓ EL GOL DE LA VICTORIA

El VAR anuló el 1-2 al Almería y los maños lo aprovecharon

CHRISTIAN ORTIZ

ZARAGOZA

El Real Zaragoza dio ayer un paso de gigante en su lucha por la permanencia. Iván Azón volvió a ejercer de salvador con el tanto de la victoria en los minutos finales. Antes, Adrián adelantó a los locales, Robertone lo empató antes del descanso y en la segunda mitad colocó un misil en la escuadra. Era el golazo de la jornada hasta que la tecnología lo anuló por un fuera de juego milimétrico previo de Villalba. Los de JIM ponen más tierra de por medio con el descenso. Los de José Gomes se alejan más del ascenso directo.

El choque se puso muy pronto de cara para los aragoneses con el gol de Adrián tras un centro de Zapater. Cristian salvó el empate de Robertone, que no perdonaría en su segunda ocasión tras un mal despeje de Tejero.En la segunda mitad, el VAR anuló el golazo de Robertone y los maños lo aprovecharon. Azón, a pase de Nieto, fue de nuevo el héroe, como en Fuenlabrada al forzar un penalti en los minutos finales, y acerca más la permanencia a los aragoneses. ●

ZARAGOZA 2 — Entrenador **JIM** ★★★

1	Cristian Álvarez	★★
5	Tejero	★★
6	Francés	★
3	Jair	★★
17	Carlos Nieto	★
27	Francho	★
28	Sanabria	★
→ 12	Ibekeme 78'	★
21	Zapater	★★
→ 16	Eguaras 67'	★
8	Adrián González	★★
→ 15	Chavarría 61'	★
7	Narváez	★
→ 22	Bermejo 78'	★
14	'Toro' Fernández	★
→ 31	Iván Azón 61'	★★

1 ALMERÍA — Entrenador **Gomes** ★

1	Makaridze	★
20	Balliu	★
→ 7	Juan Villar 76'	★
18	Maras	★★
24	Jorge Cuenca	★
15	Akieme	★★
22	Samú Costa	★
→ 19	Carvalho 46'	★
8	Petrovic	★★
11	Brian Rguez.	★
→ 17	Corpas 59'	★
14	Robertone	★★
→ 4	Schettine 85'	s/c
16	Lazo	★
→ 23	Fran Villalba 59'	★
9	Sadiq	★

La Romareda

Árbitro: Ortiz Arias (Madrileño) ★★

Tarjetas: 16' **Samú Costa** 17' **Carlos Nieto** 31' **Robertone** 56' **Balliu** 58' **Petrovic** 83' y 93' **Corpas** 83' **Chavarría.**

Goles: **1-0** 9' **Adrián González,** de cabeza **1-1** 33' **Robertone,** de cabeza **2-1** 80' **Iván Azón,** de cabeza.

Punto para la salvación

EL SABADELL SUMA NUEVE EMPATES CONSECUTIVOS EN SU CASA

Stoichkov y Rubén Castro no fallaron en su cita con el gol • El VAR anuló un tanto al Cartagena • Los arlequinados acabaron con diez

JOAN MUÑOZ

SABADELL

Sabadell y Cartagena se jugaban tres puntos vitales para no descolgarse en la lucha por la permanencia. Ambos llegaban separados por sólo dos y los arlequinados vivieron una auténtica final en la Nova Creu Alta, donde encadenaban ocho empates consecutivos y, al final de los 90' sumaron el noveno.

De Blasis dio el primer aviso con un gol que acabó anulado por un fuera de juego posicional, pero todo cambió un minuto después, cuando Stoichkov adelantó a los catalanes con un cabezazo, a centro medido de Pierre Cornud.

El Cartagena pudo igualar antes del descanso, pero Juan Ibiza se interpuso a tiempo entre Mackay y el disparo de Cayarga. Eso sí, el conjunto de Carrión consiguió hacer el empate nada más comenzar la segunda parte, gracias al remate en forma de misil de Rubén Castro desde dentro del área.

El tramo final estuvo marcado por la expulsión de Jaime Sánchez, pero el Cartagena fue incapaz de aprovechar su superioridad numérica y tuvo que conformarse con un empate que ninguno quería. ●

SABADELL 1 — Entrenador **Hidalgo** ★

1	Ian Mackay	★
12	Óscar Rubio	★
5	Jaime Sánchez	–
15	Juan Ibiza	★
22	Pierre Cornud	★
7	Héber Pena	★
→ 18	Ozkoiti 77'	★
16	Boniquet	★
→ 8	Adri Cuevas 68'	★
23	Undabarrena	★
9	Juan Hernández	★
→ 17	Víctor Gª 61'	★
2	Stoichkov	★★
→ 24	Álvaro Vázquez 61'	★
10	Edgar Hernández	★
→ 20	Grego Sierra 61'	★

1 CARTAGENA — Entrenador **Carrión** ★

1	Marc Martínez	★
19	Antoñito	★
→ 12	Azeez 85'	s/c
5	Raúl Navas	★
20	Carlos David	★
3	Forniés	★
9	Cristian	★
→ 11	Elady 50'	★
17	Aburjiania	★
→ 18	Carrasquilla 73'	★
16	José Ángel Jurado	★
→ 22	Delmás 84'	s/c
14	Cayarga	★
→ 23	Nacho Gil 73'	★
7	Rubén Castro	★★
8	De Blasis	★★

Nova Creu Alta

Árbitro: Moreno Aragón (Madrileño) ★

Tarjetas: 40' **Stoichkov** 40' **Carlos David** 58' **Jaime Sánchez** 70' **Antoñito** 85' **Carrasquilla**

Goles: **1-0** 20' **Stoichkov,** de cabeza **1-1** 52' **Rubén Castro,** desde el centro del área

Nieto (24) felicita a Azón (18) tras marcar.

TONI GALÁN

SUSCRIPCIÓN ANUAL A MARCA

DISFRUTA DE **MARCA EN PAPEL DE LUNES A DOMINGO**
Y RECÍBELO CÓMODAMENTE EN TU DOMICILIO O EN TU PUNTO DE VENTA HABITUAL

25% DTO

ADEMÁS ACCESO GRATUITO A LA EDICIÓN DIGITAL DE **MARCA** EN **ORBYT.ES**

POR SÓLO
22,69 €/MES
ANTES ~~30,25~~ €/MES

Suscríbete en **suscripcion.marca.com/ofertas** o llama al **91 275 19 88**

TEATRO REAL
CERCA DE TI

*Tarifa válida de 0,75€/día de lunes a domingo. Promoción exclusiva para nuevas altas a MARCA de lunes a domingo por 22,69€/mes durante 12 meses. En esta modalidad de suscripción el pago es mensual. Pasado este periodo su suscripción se renovará automáticamente a precio tarifa vigente. Esta promoción no es acumulable a otras promociones. Durante el periodo indicado, podrán participar en la promoción todos aquellos usuarios sin una suscripción activa a la misma publicación. Promoción válida en península (territorio español) y Baleares. Consulta las condiciones generales y las bases de la promoción en: https://suscripcion.marca.es/ofertas

MARCA

Mallorca, directo a Primera

EL LUGO, EL PEOR DE LA 2ª VUELTA

Los isleños aprovecharon el tropiezo del Almería para ganar y marcar distancias
• Dani Rodríguez: gol a los 47 segundos

SERGI AMORÓS PALMA

Se le había puesto muy buena tarde al conjunto bermellón con la derrota del Almería frente al Zaragoza, a quien, en caso de victoria, le podía sacar ocho puntos al finalizar la jornada. Eso sí, antes tenía que batir al Lugo, equipo con los peores registros de la segunda vuelta, aunque los de García Plaza no le dejaron ni un minuto para entrar en el partido.

Un saque de banda de Sastre que, con una defensa indecisa con el bote, sorprende a la línea de zagueros y un Dani Rodríguez atento recoge el balón y desde dentro del área pequeña supera al meta rival.

El Mallorca salió al verde con el objetivo de los tres puntos entre ceja y ceja, pero el Lugo, a pesar del gol en contra, mostró su carácter peleón. El encuentro llegó al descanso tras una primera mitad en la que predominó la imprecisión y la lentitud, aunque Manolo Reina apareció en la última jugada de este periodo para realizar un paradón a Chris Ramos.

8

PUNTOS le saca el Mallorca al Almería para afianzarse en los puestos de ascenso directo

En la segunda mitad, el Mallorca intentó hacerse con el control del balón, visto que en la primera parte el Lugo dominó en ese aspecto. Abdón disfrutó de una clara oportunidad tras regatear al portero y fallar a portería vacía.

EN ZONA DE NADIE

El partido volvió a entrar en zona de nadie. García Plaza agitó el partido con un triple cambio y, sólo un minuto después, Mollejo le dio la razón al técnico tras disputar un balón y rematar muy cerca del punto de penalti para marcar el segundo y asegurar la victoria final para un Mallorca que terminó el partido sin pasar muchos apuros. ●

TOORU SHIMADA

Dani Rodríguez (32) celebra el gol que marcó ayer al Lugo.

MALLORCA	2		0	LUGO
Entrenador L. G.ª Plaza ★★				Entrenador Luis César ★
1 Manolo Reina	★★		13	Cantero ★
2 Sastre	★★		22	Campabadal ★★
24 Valjent	★		→ 8	Seoane 78' ★
21 Raíllo	★		23	Venancio ★
3 Brían Oliván	★★		3	Alende ★
16 Mboula	★		15	Canella ★
→ 35 Mollejo 60'	★★		20	Gerad Valentín ★
20 Sedlar	★		→ 10	Hugo Rama 12' ★
→ 4 De Galarreta 60'	★		6	Juanpe ★
8 Salva Sevilla	★★		18	El Hacen ★
→ 12 Baba 75'	★		→ 7	Herrera 78' ★
14 Dani Rodríguez	★★★		16	Chris Ramos ★
9 Abdón Prats	★		→ 5	Pita 67' ★
→ 7 Álvaro Giménez 60'	★		37	Arvin Appiah ★
23 Amath	★		11	Carrillo ★
→ 10 Murilo Souza 80'	★			

Visit Mallorca Estadi

Árbitro: Ocón Arraiz (Riojano) ★★
Tarjetas: 38' **Nboula** 45' **Sedlar** 64' **Amath** 90' **Appiah**
Goles: 1-0 1' **Dani Rodríguez,** con la izquierda dentro del área **2-0** 62' **Mollejo,** desde el centro del área

YA **RECUPERADO**

CINCUENTA DÍAS DESPUÉS REGRESA RUIZ DE GALARRETA

SERGI AMORÓS PALMA

El centrocampista vasco Ruiz de Galarreta volvió a pisar el césped del Visit Mallorca Estadi después de más de un mes y medio fuera de los terrenos de juego por una lesión. Ruiz de Galarreta es uno de los jugadores clave y uno de los principales protagonistas de la buena temporada del cuadro balear. Desde su lesión, el conjunto bermellón sólo ganó tres de los siete partidos jugados. ●

MIRANDÉS	0		1	UD LOGROÑÉS
Entrenador José Alberto ★				Entrenador Sergio R. ★★★
13 Lizoain	★★		13	Santamaría ★★
20 V. Gómez	★		2	Medina ★
28 Messeguer	★		24	Álex Pérez ★★
36 Pablo Mtez.	★		5	Bobadilla ★
21 Letic	★		20	Iago López ★
6 Álex López	★		18	Paulino ★★★
→ 39 Sergio Moreno 75'	s/c		→ 4	Gorka 78' s/c
14 Javi Muñoz	★		26	J. Sierra ★
7 Iván Martín	★		17	Andy ★★
→ 10 Moha Ezzarfani 56'	★		16	Iñaki ★★★
8 Caballero	★		6	Nano Mesa ★★
→ 4 Berrocal 46'	★		→ 22	Roni 72' ★
11 Jirka	★		8	Olaetxea ★★
→ 5 Vivian 45'	★		→ 3	Pacheco 78' s/c
9 Cristo Glez.	★★			

Anduva

Árbitro: Sagués Oscoz (Vasco) ★★
Tarjetas: 35' **Iago López** 82' **Jaime Sierra** 93' **Bobadilla**
Gol: 0-1 64' **Olaetxea,** desde el interior del área, aprovecha una jugada individual de Paulino.

Los riojanos toman oxígeno

EL MIRANDÉS NO TUVO SU DÍA

El triunfo de la UD Logroñés puede ser clave para su permanencia

AITOR CASTILLO MIRANDA DE EBRO

La UD Logroñés conquistó Anduva y pone tierra de por medio con los puestos de descenso, y lo hace después de vencer por la mínima a un Mirandés que no tuvo su mejor tarde. Los jabatos acabaron claudicando ante el poderío de los riojanos, que fueron un auténtico dolor de cabeza para la zaga rojilla. Olatxea fue el autor del único tanto del choque, tras una acción de lujo de Paulino, que desarboló por completo a la defensa local.

Los rojillos, que todavía tienen dos partidos aplazados por disputar, con esta derrota prácticamente dicen adiós a sus opciones de estar en los *playoffs*. ●

LALIGA

Olaetxea (27), en el momento de marcar.

ALCORCÓN - CASTELLÓN

Santo Domingo • 21.00 Mov. LaLiga

*Árbitro: **Prieto Iglesias** (Navarro) VAR: **González Esteban***

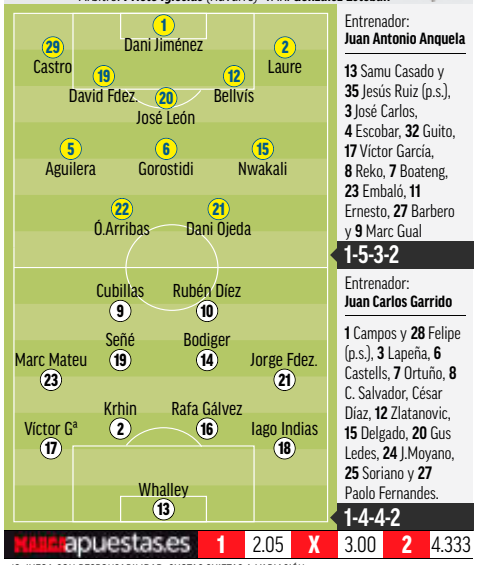

Entrenador: **Juan Antonio Anquela**

13 Samu Casado y **35** Jesús Ruiz (p.s.), **3** José Carlos, **4** Escobar, **32** Guito, **17** Víctor García, **8** Reko, **7** Boateng, **23** Embaló, **11** Ernesto, **27** Barbero y **9** Marc Gual

1-5-3-2

Entrenador: **Juan Carlos Garrido**

1 Campos y **28** Felipe (p.s.), **3** Lapeña, **6** Castells, **7** Ortuño, **8** C. Salvador, César Díaz, **12** Zlatanovic, **15** Delgado, **20** Gus Ledes, **24** J.Moyano, **25** Soriano y **27** Paolo Fernandes.

1-4-4-2

marcaapuestas.es 1 2.05 X 3.00 2 4.333

+18. JUEGA CON RESPONSABILIDAD. CUOTAS SUJETAS A VARIACIÓN.

Málaga de pura plata

SUMAN 48 PUNTOS Y DEJAN CASI SELLADA LA PERMANENCIA

Rahmani abrió el marcador y Caye sentenció la victoria ante el Alba
• Los manchegos, inoperantes, se hunden irremediablemente

CÉSAR SUÁREZ MÁLAGA

Ya tiene el Málaga su Champions de esta campaña. La permanencia, con 18 profesionales y el tope salarial más bajo de Segunda, está en el bolsillo tras ganar a un Albacete más cercano que nunca al infierno.

Y eso que Zozulia pudo cambiar las cosas con una chilena que atajó Juan Soriano. El meta también salvaría al filo del descanso un remate de Fran García a la salida de un córner. Nada más ofrecieron los de Menéndez, incapaces de cambiar un guión obsoleto de juego directo que fue un regalo para el rival.

Los blanquiazules se sintieron siempre muy cómodos. Con Escassi de general, no pasaron apuros. Y menos después del gol de Rahmani. El francés desvió un disparo desde la frontal de Benítez para sorprender al meta Bernabé.

Con ventaja, esperaron a la contra y así llegó el tanto de la sentencia. Cristian se inventó un pase mágico a Jairo y este corrió y le regaló el gol a Caye.

La permanencia del Málaga está encarrilada y los *playoffs* no son una quimera. Lo que sí es real es la amenaza de descenso para el Albacete. ●

MÁLAGA	2		0	ALBACETE
Entrenador Pellicer ★★★				Entrenador Menéndez –
1 Juan Soriano	★		1	Bernabé –
28 Benítez	★★		18	Javi Jiménez ★
5 Juande	★★★		→ 6	Alberto Benito 78' ★
4 Lombán	★★		37	Boyomo ★
18 Matos	★★		4	Gorosito ★
23 Escassi	★★★		3	Fran García ★
10 Jairo	★★		11	Álvaro Jiménez –
→ 22 Alexander G. 87'	s/c		→ 21	Álvaro Peña 78' –
19 Jozabed	★		20	Eddy Silvestre –
→ 24 Benkhemassa 79'	★		→ 24	Jean Jules 56' –
7 Cristian	★★		5	Dani Torres –
→ 30 R. Enríquez 79'	★		→ 16	Diamanka 71' –
17 Rahmani	★★		8	Manu Fuster ★
→ 14 Scepovic 72'	★		19	Ortuño ★
20 Caye Quintana	★★		10	Zozulia –
→ 11 Joaquín 72'	★		→ 29	Vargas 78' –

La Rosaleda

Árbitro: Trujillo Suárez (Tinerfeño) ★★
Tarjetas: 33' **Eddy Silvestre** 62' **Manu Fuster** 90' **Vargas**
Goles: 1-0 23' **Rahmani** desvía un remate de Benítez para despistar y batir a Bernabé **2-0** 55' **Caye Quintana** aprovecha una perfecta asistencia de Jairo a la contra

CONSIGUE EN EXCLUSIVA CON MARCA

MYSTICA
THE SPIRIT OF PLAY

PROTEO CARBON 2.0 + PALETERO

POR SÓLO
149,00€
PVP: ~~250,00€~~

CARBON 18 MAX
IRON EVA
XTREME SPIN
BIG CAPACITY
THERMO POCKET

PARA COMPRAR
CAPTURA ESTE CÓDIGO

TEATRO REAL CERCA DE TI
MYSTICA THE SPIRIT OF PLAY
ENVIO GRATIS A DOMICILIO
FORMAS DE PAGO
MARCA

Promoción válida para Península y Baleares. Unidades limitadas a 200. Https://www.marca.com/promociones/pade21. Teléfono de atención al cliente 91 050 16 29.

Fútbol › Segunda B

UNA INFORMACIÓN DE: David Sánchez, Joaquín Soler, Jorge Azcoytia, Dany Vilaplana, Rafa Fernández, Guillermo Sánchez, Jesús Pérez Baraja, David Aláiz, Horacio Areces, Alma, Juan Yordi, Pablo Guisasola, Roberto Urraca, Juancar Navacerrada, R. Urraca, R. Urraca, Antonio Calderay.

GRUPO I FASE DE ASCENSO

VALLADOLID PROM.	2
ZAMORA	1

Anexos Zorrilla — Sin espectadores

Gaizka Campos	2	Villanueva	1
Sergio López	1	Parra	1
Alonso	1	Iñigo	2
Lucas Fleitas	1	Crespo	1
Vilarrasa	1	Vallejo	1
Mikel Carro	1	Menénez 🟨	2
→ Maroto 71'	1	→ Dani 75'	1
Moha	1	Guille 🟨	2
→ Paulo Vitor 90'	2	Ramos	2
Castri	1	Dani Hernández	2
→ Víctor Socorro 77'	1	Sergio García	2
Kuki Zalazar	1	→ Ángel Romero 64'	1
Fran Álvarez	2	Escudero	2
→ Dalisson 77'	1	→ Coscia 83'	s/c
Raúl Uche	1		

Goles: 1-0 3' **Iñigo 1-1** 41' **Fran Álvarez 2-1** 92' **Paulo Vitor (p.).**

Árbitro: López Vila (gallego)

La polémica que 'daña' al Zamora

LÓPEZ VILA recogió en el acta las palabras de jugadores del Zamora: "Eres un sinvergüenza"

RAFA MAINEZ MADRID

La polémica del Valladolid Promesas-Zamora. El colegiado López Vila recogió en el acta los improperios de los jugadores del Zamora: "Eres un sinvergüenza. Te has cargado el partido". ●

CULTURAL LEONESA	0
CELTA	3

Reino de León — 2.688 espectadores

Zubiaurre	1	Sequeira	2
Eric Montes	0	Carreira	3
Galas 🟨	1	Cunha 🟨	2
→ Toni Abad 68'	s/c	Carlos Domínguez	2
Theresin	0	Pampín	2
Mario Sánchez	1	Solís	3
Sergio Marcos	0	Barri	2
→ José Carlos 80'	s/c	→ Prado 78'	2
Luque 🟨	0	Holsgrove 🟨	3
→ Ciampichetti 80'	s/c	Gabri Veiga	2
Pipo	0	→ Losada 73'	2
→ Escardó 80'	s/c	Manu Justo	2
Bravo	0	→ Raúl Blanco 86'	s/c
→ Castañeda 58'	1	Soni 🟨	2
Héctor Hernández	0	→ Lautaro 72'	2
Dioni	1		

Goles: 0-1 74' **Solís 0-2** 82' **Solís 0-3** 92' **Solís**

Árbitro: García Riesgo (asturiano)

GRUPO II ASE DE ASCENSO

TUDELANO	1
BILBAO ATHLETIC	4

Ciudad de Tudela — 400 espectadores

Felipe	1	Agirrezabala 🟨	2
Yasin	1	Núñez	2
Lalaguna 🟨	1	Luengo	2
Royo	1	Jaso 🟨	2
→ Meseguer 43'	1	García de Albéniz	2
Sito	1	→ Kortazar 82'	s/c
→ Roig 82'	1	Imanol	2
Gualda	1	→ Diarra 59'	1
Sarriegi 🟨	1	Praños 🟨	2
Samanes	1	Artola	2
→ Gassama 🟨 75'	1	Cabo	2
Suárez	1	→ Nico Serrano 72'	1
→ Orbegozo 82'	1	Baqué	2
Rodrigo	1	→ Urain 72'	1
→ Iván Martínez 82'	1	Nico Williams	2
Ángel Sánchez	2	→ Guruzeta 82'	1

Goles: 0-1 33' **Imanol 0-2** 46' **Artola 1-2** 56' **Suárez (p.). 1-3** 58' **Baqué 1-4** 61' **Cabo**

Árbitro: Brull Acerete (catalán)

SD LOGROÑÉS	0
AMOREBIETA	0

Mundial 82 — Sin espectadores

Juanpe	1	Saizar	1
Aizpun	1	Aldalur	1
Chacón	1	→ Unzueta 55'	1
Emilio	1	Arregi	1
Loza	1	Iker Bilbao	1
Pirri	1	Larruzea 🟨	1
Marcos García	1	→ Etxaburu 46'	1
→ Achraf 69'	1	Arregi	1
Javito	1	→ Zarra 55'	1
Diego	1	Mikel Álvaro	1
→ Rodellar 80'	1	→ Ekaitz 73'	1
Juan Antonio 🟨	1	Seguín	1
→ Imanol 63'	1	Irazabal	1
Belima	1	Aimar	1
→ Bilal 63'	1	Orozko	1

Árbitro: Pardeiro Puente (cántabro)

CALAHORRA	1
REAL SOCIEDAD B	2

La Planilla — Sin espectadores

Collet	1	Ruiz Zeberio	1
Carrique	1	Blasco	1
Álvarez 🟨	1	Álex Petxa	1
Titi 🟨	3	Arambarri	1
→ Borja Vicente 78'	1	Ekaitz Jiménez	3
Ramón Diego	2	Xeber	1
Santamaría	2	Robert Navarro	1
Martínez	2	Unai Vega	1
→ Marc Nierga 75'	1	→ Sola 61'	1
Víctor Andrés	3	Ezcurdia	1
Rayco	1	Lobete	1
→ David Soto 85'	1	Karrikaburu	3
Amorrortu	2		
→ Fran Sota 85'	1		
El Haddadi	1		

Goles: 1-0 3' **El Haddadi 1-1** 83' **Álex Petxa 1-2** 88' **Karrikaburu**

Árbitro: González Hernández (castellano y leonés)

Goleada del Bilbao Athletic ante el Tudelano. El filial vasco demostró su poderío ofensivo y Imanol nos dejó un golazo. ●

R.U. LOGROÑO

Máxima igualdad entre dos aspirantes a *playoffs*. Los deMendizábal estuvieron cerca de otro triunfo. ●

ROBERTO URRACA CALAHORRA

Remontada de la Real B para seguir en lo más alto. Petxa y Karrikaburu se llevaron el triunfo de La Planilla. ●

GRUPO I FASE ASCENSO 1ª RFEF

NUMANCIA	3
RACING FERROL	1

Los Pajaritos — 1.287 espectadores

Ximo Miralles	1	Diego Rivas	1
Lillo 🟨	2	Seoane 🟨	1
Borja López	1	Fornos	1
David Castro	1	→ Jon García 77'	s/c
Diego Aguirre	2	Yeferson Quintana 🟨	1
Andrés García	1	Marcos Moser	1
Cotán	2	Javi Rey	1
Tamayo	1	Álex López	2
→ José Fran 84'	2	Pep Caballé	1
Menudo	2	→ Nathan 79'	s/c
→ David Sanz 88'	s/c	Elsinho	1
Moha	2	→ Dani Nieto 46'	2
→ Del Campo 84'	s/c	Juan Peñaloza 🟨	1
Asier Benito 🟨	2	→ Joselu 59'	1
→ Gabarre 64'	2	David Rodríguez 🟨	1

Goles: 1-0 46' **Asier Benito 2-0** 78' **Toni Gabarre 2-1** 91' **Yeferson 3-1** 93' **José Fran**

Árbitro: De Ena Wolf (aragonés)

MARINO LUANCO	0
COMPOSTELA	0

Miramar — 300 espectadores

Buru 🟨	3	Pato	0
Iván Fernández	1	Pereira	2
→ Borja Álvarez 75'	1	→ Gabri 63'	2
Morilla	1	Suso	1
→ Orviz 83'	1	Guille Torres 🟨	1
Trabanco 🟨	1	Miki Villar	0
Prado	1	Baleato	0
Guaya	1	Samu	1
→ Borja Rodríguez 83'	s/c	Bicho	0
Nacho Matador 🟨	2	→ Antas 85'	2
→ Lora 69'	1	Jimmi	1
Luis Morán	2	Josiño	1
César Suárez	2	→ Juanpa 63'	1
Álex Arias	1	Abelenda	0
→ Enol 69'	1		
Chiqui	1		

Árbitro: Rezola Echevarría (Vasco)

LANGREO	1
DEPORTIVO	0

Nuevo Ganzábal — 500 espectadores

Adrián	1	Lucho	0
Puras	1	Boveda	1
Gonzalo	1	Mujaid	1
Alan	1	Borja Granero	0
Álvaro Muñiz	2	Héctor	1
Marenyá	1	Bergantiños 🟨	1
Santos	1	→ Celso Borges 80'	1
Ketu	1	Villares	1
→ Christian 88'	s/c	Uche Agbo	0
Jorge Fernández	1	Keko	1
→ Adrián Llano 74'	1	Rayco 🟨	1
David	1	→ Rai 58'	1
Allyson	1	Miku	1

Gol: 1-0 77' **Álvaro Muñiz**

Árbitro: Fuente Martín (cántabro)

ALMA SORIA

El Numancia recuperó la sonrisa y el gol. Asier Benito, Gabarre y José Fran vieron puerta en el triunfo. ●

HORACIO ARECES LUANCO

Empate que vale de poco a ambos conjuntos. Miki Villar fue el más activo de los de Yago Iglesias. ●

JUAN YORDI LA CORUÑA

El Langreo derrotó por la mínima al Dépor con un gol de Álvaro Muñiz en la segunda parte. ●

GRUPO II FASE ASCENSO 1ª RFEF

EBRO	0
ARENAS GETXO	2

Municipal — Sin espectadores

Uros Matic	0	Carrio	2
Juan Gutiérrez	1	Uranga 🟨	2
Espín	1	Murua	s/c
Xiker	1	→ Jon Vega 17'	1
→ Palomares 57'	1	Celihueta	1
Manel Royo 🟨	0	Ibargoien 🟨	1
Carlos López 🟨	1	Jurgi	2
Nando Quesada	1	→ Luariz 63'	1
De Lerma	1	Rafita 🟨	1
→ Carri 57'	1	Leandro	1
Sebas Moyano	1	Kepa	1
Joserra	1	Álex Altube	2
Jairo	1	→ Estrada 63'	1
→ Álvaro 57'	1	Iván	1

Goles: 0-1 23' **Manel Royo (p.p.). 0-2** 50' **Altube**

Árbitro: Fernández Vital (valenciano)

TARAZONA	2
RACING SANTANDER	2

Municipal — 300 espectadores

Cacharrón	2	Lucas	3
Campins	s/c	Ceballos	1
→ De la Mata 23'	1	→ Gil 53'	1
Pelón	1	Mantilla	1
Chus Herrero 🟨	2	Gerson	1
Lucho	1	Isma López	1
Santigosa	2	→ Capanni 🟨 46'	1
Vidorreta	2	Nana 🟨	2
Abreu 🟨	2	Riki	1
→ Casi 62'	1	Soko	1
Leo Ramírez	1	→ Traver 25'	1
→ Brando 72'	1	Pablo Torre	2
Rodri Val	1	→ Cejudo 🟨 53'	1
→ Iñaki 72'	1	Bustos 🟨	1
Ballarín	2	Cedric	2
		→ Jon Ander 60'	1

Goles: 1-0 18' **Santigosa 2-0** 31' **Ballarín 2-1** 43' **Cedric 2-2** 59' **Nana**

Árbitro: Ávalos Martos (catalán)

GR. III ASCENSO

ALCOYANO	1
NÀSTIC	1

El Collao — 150 espectadores

		Suárez	2
José Juan	2	Albarrán	1
Solbes	1	Quintanilla	2
Raúl González	1	Trilles	2
Primi	2	Joan Oriol	1
Pablo Carbonell	2	Fullana	2
Ramón	1	→ Bonilla 60'	1
→ Antón 76'	1	Fran Miranda	1
Jony Níguez	1	Faausto Tienza 🟨	2
Diakité	1	→ Lupu 86'	s/c
→ Ángel 76'	1	Fran Carbia	2
Juli	2	→ Pol Ballesteros 81' 🟨	1
→ Omar Ramos 56'	1	Brugué	1
Juanan 🟨	2	→ Lasso 86'	s/c
Jona 🟨	3	Gerard Oliva	1
→ Raíllo 65'	1	→ Pedro Martín 60'	1

Goles: 1-0 15' **Juanan 1-1** 18' **Fran Carbia**

Árbitro: Morales Moreno (catalán)

GRUPO I FASE DE DESCENSO

SPORTING B	1
PONTEVEDRA	1

Mareo — Sin espectadores

Christian Joel	1	Cortés	1
Pelayo Suárez 🟨🟨 82' 🟥	1	Xisco Campos	1
Zalaya	1	Churre 🟨	2
Pablo García	1	Zabaleta	1
→ Diego Suárez 83'	1	Santi Figueroa	1
Coto	1	Imanol García	1
Mateo Arellano	1	Cruz	1
Mecerreyes	1	Sabater	1
→ Pelayo Pérez 59'	1	→ Borja Martínez 71'	1
Lucas Suárez	1	Álex González	1
→ Álex Oyón 🟨 74'	1	Rufo	2
Gaspar Campos	1	Charles 🟨	2
Kone	2		
→ Santamaría 83'	1		
Iván Elena	1		
→ César García 59'	1		

Goles: 1-0 45' **Kone 1-1** 50' **Charles (p.).**

Árbitro: Fuente Martín (cántabro)

Charles mantiene la esperanza

DE PENALTI El jugador brasileño empató el tanto inicial de Kone para el Sporting B

PABLO GUISASOLA GIJÓN

El filial sportinguista le puso las cosas complicadas al Pontevedra de Luisito. Los de Mareo se pusieron por delante tras una gran contra que finalizó Kone. El ariete puso la sorpresa en un primer tiempo igualado, pero le costó reaccionar al Pontevedra. Los visitantes consiguieron empatar gracias a otro gol de penalti de Charles. El delantero brasileño sigue infalible desde los 11 metros y con el punto mantiene al Pontevedra líder de esta Segunda Fase. Entrar entre los tres primeros le mantendría en Segunda RFEF. ●

LEALTAD	0
CORUXO	0

Les Caleyes — Sin espectadores

Bussman	2	Domínguez	2
Jordi Pola	1	Pablo Crespo 🟨	1
René Pérez	1	Manu	1
Gayoso	1	Aitor Aspas 🟨	1
Obaya 67' 🟥	0	Riki Mangana 🟨	1
Piniella	1	→ López 63'	s/c
→ Iriondo 60'	1	→ Rivera 74'	1
Maissa Fall	2	Jacobo Trigo	1
Juan López	1	Aarón Piñán	1
→ Hernández 76'	1	Borja Yebra	1
Gabri	1	→ Vila 82'	1
Saha	1	Antón	1
Atta	1	Chabboura	1
		Mateo Mínguez	1

Árbitro: Irurtzun Artola (navarro)

OVIEDO VETUSTA	0
SALAMANCA CF UDS	0

El Requexón — Sin espectadores

Hórreo	1	Javi Benítez	1
Jorge Mier	1	Anderson	1
Ugarte	1	Sepúlveda	1
Armenteros	1	Ayala	1
Pacoli	1	Candelas	1
Guille Bernabéu	1	Molina	1
→ Alberto Fuentes 38'	1	Llorente	1
Róber Sierra	1	→ Mora 82'	1
Éloy Ordóñez	1	Amaro	1
→ Álex Suárez 65'	1	Álex Camacho	1
Meléndez	1	→ Telles 82'	1
→ Erik Aguado 77'	1	Javi Navas	1
Sandoval	1	→ Ernest 68'	1
Javi Cueto	1	Juancho	1
→ Steven 77'	1	→ Kristian 85'	s/c

Árbitro: Bueno Prieto (madrileño)

COVADONGA	3
GUIJUELO	3

Álvarez Rabanal — 250 espectadores

Aitor Rodríguez	1	Salcedo	3
Castiello	1	Zamorano	2
→ Manu Blanco 75'	1	Lucas	1
Aitor Ferrero	1	Kamal	1
Artabe	1	→ Abraham 89'	s/c
Álvaro García	1	Razvan	2
→ Naredo 75'	1	→ Mounir 89'	s/c
David González	1	Deco 🟨	2
→ Sergio Ríos 65'	3	→ Cristóbal Gil 61'	1
José Luis	1	Isma Cerro	1
Jaime	1	→ Raúl Parra 🟨 75'	1
Michel Secades	2	Antonio Pino	1
→ Manu Pozo 65'	s/c	Lolo	2
Edu Font	2	→ Miguel Fernández 75'	1
→ Javi Martón 65'	1	Carlos Rubén	1
Diego García	1	Josín	1

Goles: 0-1 14' **Pino 0-2** 41' **Lolo 1-2** 45' **Secades 1-3** 59' **Isma Cerro 2-3** 77' **Sergio Ríos (p.). 3-3** 87' **Sergio Ríos (p.).**

Árbitro: López Parra (cántabro)

GRUPO II FASE DE DESCENSO

HARO	2
LEIOA	0

El Mazo — 300 espectadores

Fermín Sobrón	2	Iturrioz	1
Javi Duro	2	Etxebarria	s/c
Josua Pérez	2	→ Maty Sánchez 12'	1
Mikel Bueno 🟨	2	Garai	1
Joseba García	2	Yurrebaso	1
→ Iru 70'	1	→ Morci 78'	1
Iván Garrido	1	Sergio García	1
→ Manjón 🟨 64'	1	→ Raly Cabral 78'	1
Valtteri	1	Albisua	1
→ Butzke 70'	2	Agirrezabala	1
Ander Egiluz 🟨	2	Jaime Dios	1
Álex Valiño	2	Pradera	1
→ Peciña 90'	s/c	→ Mayordomo 46'	1
Gaizka Martínez	2	Segado	1
→ Echaide 90'	s/c	Sergio López 15' 🟥	0
Héctor Martínez	2		

Goles: 1-0 15' **Javi Duro (p.). 2-0** 91' **Butzke**

Árbitro: Montes García-Navas (madrileño)

IZARRA	3
PORTUGALETE	2

Merkatondoa — Sin espectadores

Julio Iricibar	1	Mediavilla	1
Eguaras	2	Ibarbia	1
Galarza	1	Santamaría	1
Gallego 🟨	1	Álex Rodríguez 🟨	1
Eneko Martínez	2	→ Alcalde 79'	1
Javi Gómez	2	Rozas	1
→ Guti 70'	1	Fernando Rubio	1
Rúper 🟨	1	Arnedo	2
Miki	1	Esteve	1
→ Oli 83'	1	→ Güemes 83'	1
Parra	1	Thaylor 🟨	1
Sergio Sánchez	1	Musy	2
Laborda	2	Eizmendi	1
		→ Salado 🟨 77'	1

Goles: 1-0 5' **Eneko Martínez 2-0** 24' **Javi Gómez 2-1** 31' **Musy 2-2** 39' **Arnedo 3-2** 75' **Laborda**

Árbitro: Godia Solé (catalán)

UD IBIZA	2
BARCELONA B	1

Can Misses — 500 espectadores

Germán	2	Arnau Tenas	1
Fran Grima	2	Comas	1
Goldar	2	Mika 🟨	1
Rubén	2	Collado	2
Morillas	2	Konrad	2
Kike López	2	Matheus	1
→ Ilyas 80'	s/c	→ Jandro 60'	1
Pardo	2	Roger Riera 🟨	2
Sibo 🟨	1	Nico	2
→ Ekain 64'	1	Rey Manaj 🟨	1
Javi Lara	2	Peque	2
→ Javi Vázquez 90'	s/c	→ Balde 75'	1
Rodado	2	José Marsà	1
→ Davo 64'	1		
Sergio Castel	2		

Goles: 1-0 18' **Rey Manaj (p.p.) 1-1** 31' **Peque 2-1** 82' **Sergio Castel**

Árbitro: Escobar López (canario)

MUTILVERA	0
BARAKALDO	0

Mutilva — Sin espectadores

Mugueta	2	Oleaga	2
Sarriegi	1	Etxeberreria	1
Mahugo	1	Gándara	1
Aguas	1	Picón	1
Aldave	1	Estrada	1
→ Lizarraga 76'	1	Txulo	1
Cisneros	1	Txaber	1
Briñol	1	Urkiza	1
→ Javi López 76'	1	→ Julen López 87'	1
Barace	1	Ribeiro	1
Aranguren	1	→ Goñi 🟨 73'	1
→ Ayensa 68'	1	Guerre	1
Yoldi	1	→ Santana 80'	1
Abaurrea	1	Obolskii	1
→ Urrutia 89'	s/c	→ Igarki 87'	2

Árbitro: Cueto Amigo (castellano y leonés)

EJEA	2
ALAVÉS B	1

Municipal — Sin espectadores

Miguel	1	Aritz Castro	1
Chechu Dorado	2	Keller	1
Rubén Garcés 🟨	2	Llacer	1
Lolo Guerrero	2	Martínez	1
Marrufo	1	Pepe Blanco	1
→ Calin 76'	1	Álex Balboa 🟨	2
Tena 🟨	1	→ Jaouad 70'	1
→ Néstor 60'	1	Tirlea	1
Carracedo	1	→ López 54'	1
Nahuel 🟨	1	Frau	1
Javi Álamo	3	Abdallahi	1
Dani Segovia	1	→ Mahmoud 54'	1
→ Brian 69'	1	Sergio García	1
Vicente	1	→ Orobiogoikoetxea 76'	1
		Gagua	2

Goles: 0-1 15' **Gagua 1-1** 75' **Marrufo 2-1** 78' **Javi Álamo**

Árbitro: Mazo Maruri (castellano y leonés)

VILLARREAL B	1
ANDORRA	3

Mini Estadi — 200 espectadores

Filip	1	Ratti	2
Edu Adell 🟨	1	Pedraza	2
→ Tasende 56'	1	→ Mantovani 71'	1
Dela	1	Adri	2
Lozano	2	Riverola	2
Andrei	1	→ Rai Marchán 71'	1
Millán	1	Carlos Martínez 🟨	3
Vadik	1	→ Casadesús 80'	s/c
Collado	1	Héctor 🟨	2
→ Haissem 46'	1	→ Bover 80'	s/c
Carlo Adriano	1	Loureiro	2
→ Narro 78'	1	David Martín	2
Beitia	1	→ Saverio 84'	s/c
→ Pacheco 56'	1	Pau Martínez 🟨	3
Arana 🟨	2	Martí Vilà	2
→ Harper 71'	1	Aguado	2

Goles: 1-0 14' **Lozano 1-1** 38' **Héctor 1-2** 56' **Pau Martínez 1-3** 64' **Carlos Martínez**

Árbitro: Campos Salinas (murciano)

G. III F.ASCENSO 1ª

LA NUCÍA 0 – CORNELLÀ 0

Olímpic Camilo Cano — 150 espectadores

Fornés	2	Ramón	2
José Mas	1	Rulo	1
Álex Salto	1	Kevin Presa	2
Neftali	1	Eloy	1
Prats	2	→ Estellés 90'	s/c
Mancuso	1	Chiki	1
Miñano	2	→ Marcos 76'	1
Pina	1	Guzmán	1
→ Agüero 66'	1	Pablo Fernández	2
Fofo	2	→ Dorca 55'	1
Cabezas	2	Pol Moreno	2
→ Morgado 66'	1	Borja García	2
Mariano Sanz	2	Agus Medina	1
		Víctor Fernández	2
		→ Alex Serrano 76'	1

Árbitro: Domato Pedreira (balear)

ATL. LEVANTE 2 – LLAGOSTERA 1

Ciudad Deportiva — 300 espectadores

Picón	1	Marcos	1
Toni Herrero	1	Aimar	1
Diana	2	Julen Monreal	1
Joan Monterde	1	Sergio Cortés	2
→ Sevikyan 77'	1	Sascha	1
Blesa	1	Gil Muntadas	1
→ Villalón 88'	s/c	→ Manchón 77'	1
Ferni	2	Dieste	1
Pablo Iñiguez	2	→ Maynau 77'	1
Granados	1	Juvi	1
→ Soberón 60'	2	→ Magallán 71'	1
Carvajal	2	Pau Salvans	1
Raúl Alcaina	1	→ Guiu 46'	1
→ Cantero 60'	1	Diego	2
Joseda	2	Pere Martínez	1
→ Peña 77'	1	→ Aleix Roig 68'	1

Goles: 1-0 68' **Soberón 1-1** 73' **Sergio Cortés 2-1** 85' **Ferni**

Árbitro: Ruipérez Marín (castellano-manchego)

G. III F. DESCENSO

PEÑA DEPORTIVA 2 – L'HOSPITALET 0

Santa Eulalia — 200 espectadores

Javi Seral	2	Aliaga	1
Andrada	2	→ Álex Ruiz 46'	1
Pau Pomar	2	Diego	1
Pereira	2	→ Dani Reina 46'	1
David Crespo	2	Parera	1
Loren	2	One	1
→ Carlos Gilbert 83'	s/c	Eudald	2
Andreu Hernández	2	Cristian Gómez	1
Cristeto	2	Martí Soler	1
→ Aarón 73'	1	→ Pablo Aguilera 69'	1
Colau	3	Álex Felip	1
→ Antonio López 83'	s/c	→ Jorquera 46'	1
Nacho López	2	Canario	2
→ Miguelete 73'	1	Salinas	1
David Barca	2	De la Espada	1
→ Fran Núñez 62'	1	→ Miquel Ripoll 46'	1

Goles: 1-0 39' **Colau 2-0** 43' **Nacho López**

Árbitro: García Arriola (vasco)

ORIHUELA 2 – ESPANYOL B 1

Los Arcos — 150 espectadores

Aitor Arias	2	Joan García	2
Pina	2	Rubén Sánchez	1
Marín	1	Genar	2
Doriano	1	Alejandro Pérez	2
→ Alex Pérez 71'	1	Villahermosa	1
Mauro	1	→ Pedro Torres 70'	1
Chechu	2	Becerra	2
Cases	1	→ Raigal 81'	s/c
→ Mari 71'	1	Jutglà	1
Brian	2	→ Iván Gil 81'	s/c
→ Toche 79'	1	Mahicas	1
Solano	1	→ Julen 62'	1
→ Salinas 79'	2	Nabil	2
Ferrán Giner	2	→ Svensson 62'	1
Badal	1	Recasens	2
		Gori	1

Goles: 1-0 40' **Mauro 1-1** 45' **Becerra 2-1** 84' **Salinas**

Árbitro: Ruiz Aguilera (andaluz)

DAVID SÁNCHEZ ORIHUELA

El Orihuela volvió a saborear un triunfo en un partido donde logró superar el Espanyol B. El empate al descanso lo deshizo Salinas a falta de seis minutos para el final del partido. ●

GRUPO IV FASE ASCENSO

BETIS DEPORTIVO 3 – ATL. SANLUQUEÑO 1

Ciudad Deportiva Luis del Sol — 700 espectadores

Dani Rebollo	2	Marcos Allén	1
Fran Delgado	2	Javi Barrio	1
→ Chema Núñez 72'	1	José Romero	1
Luis Martínez	2	Andreu Arasa	1
Kike Hermoso	2	Diego Cervero	1
Julio Alonso	2	Edu Oriol	2
→ Baena 59'	1	Adrián Armental	1
Callejón	1	→ Juanjo 60'	1
→ Marchena 59'	1	Theo García	1
David Ramos	2	Marcos Torres	1
→ Mizzian 72'	2	→ Marc Caballé 22'	1
Juan Serrano	2	Juanmi Carrión	2
Calderón	2	Kevin Bautista	1
→ Simón 83'	s/c	→ Álex Geijo 79'	1
Rodri	3		
Raúl	2		

Goles: 0-1 71' **Edu Oriol 1-1** 74' **Rodri 2-1** 78' **Raúl 3-1** 88' **Mizzian**

Árbitro: García Gómez (extremeño)

LINARES 1 – ALGECIRAS 0

Linarejos — 400 espectadores

Razak	2	Vallejo	1
Neto	1	Dani Espejo	1
→ Toni García 54'	1	Alex Barrera	1
Josema	2	→ Yelko 75'	1
Hugo Díaz	1	Iván Turrillo	2
→ Chendo 54'	3	Ubis	1
Fran Carnicer	1	→ Canillas 57'	1
→ Peque 54'	1	Almenara	2
Gabri	2	Serrano	1
Julio Gracia	1	→ Yago Pérez 75'	1
→ Morante 79'	1	Robin	1
José Cruz	2	Armando	2
Dani Perejón	2	Álvaro Romero	1
Sanchidrián	1	→ Alvarito 62'	1
→ Fran Lara 68'	1	Llinares	1
Dani Sánchez	2		

Gol: 1-0 71' **Chendo**

Árbitro: Alberola Rojas (castellano-manchego)

ALFREDO KUKLINSKI

El solitario gol de Chendo, tras salir desde el banquillo, le dio al Linares una victoria vital que le permite situarse en segunda posición. ●

UCAM MURCIA 3 – SAN FERNANDO 1

Be Soccer La Condomina — 1.820 espectadores

Biel Ribas	2	José Perales	1
Liberto	1	Gabi Ramos	1
→ Pablo Espina 76'	1	Jon Amelibia	2
Viti	3	Lolo González	1
Josete Malagón	3	→ Omar 68'	1
Rafa de Vicente	2	Raúl Palma	1
Jordi Sánchez	2	Jonathan Biabiany	1
→ Aketxe 76'	1	→ Gerard 72'	1
Admonio	3	Sandro Toscano	2
Santi Jara	2	Hugo Rodríguez	1
→ Javi Moreno 86'	s/c	→ Jorge García 68'	1
Jannick Buyla	3	Juan Rodríguez	1
→ Romera 86'	s/c	Fran Varela	1
Xemi Fernández	3	→ Moreno 66'	1
→ Alberto Fdez. 66'	1	Dopi	2
Johan	1	→ Francis Ferrón 66'	1

Goles: 0-1 5' **Dopi 1-1** 15' **Viti 2-1** 30' **Xemi 3-1** 71' **Jannick Buyla**

Árbitro: Muñoz Pérez (valenciano)

El UCAM vence y se aferra al liderato

EL SAN FERNANDO se adelantó, pero el UCAM dio la vuelta al marcador

JOAQUÍN SOLER MURCIA

El UCAM Murcia se aferra al liderato tras remontar y, finalmente, ganar al San Fernando por 3-1. El temprano gol de Dopi no alteró la hoja de ruta de los hombres de José María Salmerón, que fueron superiores durante prácticamente todo el choque. Los universitarios ya acumulan 9 partidos sin perder. ●

GRUPO IV ASCENSO 1ª RFEF

SEVILLA ATL. 0 – TAMARACEITE 0

Jesús Navas — Sin espectadores

Alfonso	2	Nauzet	2
Carmona	1	Aythami	2
Aspar	1	Alberto	2
Kibamba	2	David García	2
Juan María	1	Álex Pérez	2
Adrián Peral	1	Marrero	1
→ Simo 63'	1	→ Pitu Viera 74'	1
Pedro Ortiz	2	Julio Báez	1
Luismi Cruz	1	→ Toni Segura 74'	1
→ Carlos Álvarez 63'	1	Casais	2
Juanlu	2	David González	2
Isaac	1	López Silva	2
Iván Romero	1	Asdrúbal	2
		→ Eros 88'	s/c

Árbitro: Angelov Borisov (balear)

REAL MURCIA 2 – CÁDIZ B 1

Antonio Roca — 2.890 espectadores

Champagne	1	Juanjo Garrancho	1
Molinero	1	Marc Baró	1
→ Baro 77'	1	Saturday	2
Miguel Muñoz	1	Jordi Tur	1
Edu Luna	1	Kike Carrasco	1
Abenza	1	→ Vázquez 64'	1
→ Rogny 77'	2	Javi Duarte	1
Gurdiel	1	Nieto	1
Carrillo	2	Momo	2
Verza	1	→ Javi Pérez 79'	1
→ Yeray 77'	1	Juanma Boselli	1
Toril	1	→ Mamady Diarra 54'	1
Adrián Fuentes	1	Espínola	1
→ Youness 60'	1	→ Javi Martín 54'	1
Guille Lozano	1	Iván Chapela	1
→ Segura 68'	1	→ Dragi 79'	1

Goles: 1-0 17' **Carrillo 1-1** 68' **Saturday 2-1** 90' **Rogny**

Árbitro: López del Amo (balear)

CÓRDOBA 1 – BALONA 2

El Arcángel — 400 espectadores

Becerra	1	Nacho Miras	1
Álex Robles	1	Arroyo	2
→ Visus 73'	1	Carrasco	2
Farrando	0	Mikel	2
Bernardo Cruz	1	Víctor Mena	2
Jesús Álvaro	2	Coulibaly	1
Xavi Molina	1	→ Pedro Fdez. 57'	1
Djak Traore	0	Chironi	2
→ De las Cuevas 66'	1	→ Nacho Huertas 87'	s/c
Moussa	1	Koroma	3
→ Ródenas 77'	1	Masllorens	1
Javi Flores	0	Alomerovic	1
Nahuel Arroyo	2	→ Paco Candela 70'	1
Willy	2	Iván Martín	1
→ Piovaccari 66'	0	→ Luis Alcalde 87'	s/c

Goles: 1-0 44' **Willy 1-1** 59' **Koroma 1-2** 64' **Koroma**

Árbitro: Carbonell Hernández (valenciano)

GRUPO V FASE DE ASCENSO

BADAJOZ 2 – CASTILLA 0

Nuevo Vivero — 7.000 espectadores

Kike Royo	2	Fuidias	1
Dani	2	Sergio Santos	1
Pablo Vázquez	3	Mario Gila	1
Núñez	2	Chust	1
Tomás	2	Pablo Ramón	1
→ Cedenilla 85'	s/c	→ Kenneth 74'	1
Maestre	2	Arribas	2e
Otegui	2	Blanco	1
Mendes	1	Morante	1
→ Alayeto 64'	1	→ Duro 46'	2
Corredera	2	Marvin	1
→ Guzmán 75'	1	Latasa	2
Concha	2	Vallejo	1
→ Santamaría 64'	1		
Aquino	2		
→ Forgás 85'	s/c		

Goles: 1-0 23' **Pablo Vázquez 2-0** 59' **Concha**

Árbitro: Sáez Vital (andaluz)

El Badajoz se convierte en el primer equipo clasificado para los *playoffs* de ascenso tras tumbar al Castilla. ●

EXTREMADURA 0 – SANSE 0

Francisco de la Hera — 4.300 espectadores

Casto	2	Felipe Ramos	2
Saúl González	1	Barreda	2
Fran Cruz	2	Paredes	1
Elías	2	Félix Quaye	1
Rubén Mesa	1	Marcelo	2
Kike Márquez	2	Pichín	1
Pastrana	1	→ Arturo 60'	1
Dani Pérez	2	Simón	2
Toribio	2	Borja Sánchez	1
Emmanuel	1	→ Barril 67'	1
Víctor	1	Cidoncha	1
→ Nando Copete 59'	1	→ Manu Miquel 46'	1
		Carlos	1
		→ Jime 78'	1
		Juanra	2

Árbitro: Domínguez Cervantes (andaluz)

El Extremadura se sitúa en la tercera posición a pesar del empate ante el Sanse en un partido muy disputado. ●

TALAVERA 2 – DUX INTER DE MADRID 0

Municipal El Prado — 1.800 espectadores

Edu Sousa	2	Yelco Ramos	1
Choco	2	Expósito	1
Juanma	2	Cortijo	1
Bourdal	2	Reguera	1
Góngora	3	→ Poley 55'	1
Monroy	1	Herrero	1
→ Edmilson 55'	1	Arribas	1
Vicente	2	Bonaldo	2
Ceberio	2	Rabadán	1
Dorrio	2	Villacañas	1
→ Víctor Ruiz 55'	1	Mancebo	1
Añón	2	→ Blázquez 74'	1
→ Mario Gómez 82'	1	Barral	1
Rodrigo	1	→ De Mesa 55'	1
→ Chaco 85'	s/c		

Goles: 1-0 44' **Añón 2-0** 93' **Bourdal**

Árbitro: Gómez Lameiro (gallego)

R. MAINEZ

Triunfo vital para los de Cea. Góngora volvió a asistir para el gol de Añón. ●

GRUPO V ASCENSO 1ª RFEF

MÉRIDA 3 – NAVALCARNERO 0

Romano José Fouto — 2.500 espectadores

Javi Montoya	3	Néstor	1
Valverde	2	Álvaro Ramón	1
→ Zarzo 84'	s/c	David Gómez	1
Erik Ruiz	2	Fratelli	1
Nacho González	2	Álex Alonso	1
Álvaro Barbosa	2	→ Guerreiro 81'	s/c
Carlos Selfa	2	Alonso	1
→ Gian 84'	s/c	Mario	1
Marc Carbó	2	Ramón Blázquez	1
→ Robles 66'	2	→ Ian 85'	s/c
Chirri Monje	3	Dani del Moral	1
Marc Fraile	2	Manu Monteagudo	1
Jaume Tovar	2	→ Fran Pérez 69'	1
→ Cinta 77'	1	Jesús de Miguel	1
Dani García	2		

Goles: 1-0 28' **Chirri 2-0** 40' **Dani García (p.) 3-0** 75' **Robles**

Árbitro: Manrique Antequera (andaluz)

VILLANOVENSE 0 – ATL. BALEARES 2

Romero Cuerda — 1.000 espectadores

Pedro	1	René	2
Parras	1	Luca Ferrone	2
→ Jesús Mena 79'	1	Pedro Orfila	2
Adri Escudero	1	Olaortua	1
Bonaque	2	→ Cordero 69'	1
Samu Hurtado	1	Peris	2
Iván Cabellud	1	Canario	2
→ Miguel Díaz 46'	1	Armando	2
Julen	1	Cañas	2
→ Valentín 68'	1	→ Baselga 87'	s/c
Clausí	1	David Haro	2
Fran Viñuela	2	→ Acosta 82'	s/c
Dani Martínez	1	Manel	2
David Moreno 77'	1	→ Cristian 87'	s/c
Cuero	1	Vinícius	3
→ Cristo 68'	1	→ Coro 82'	s/c

Goles: 0-1 18' **Manel Martínez 0-2** 58' **Vinícius**

Árbitro: González González (canario)

El Baleares no se deja sorprender

EL VILLANOVENSE no pudo hacer nada ante un conjunto que fue superior

ALFREDO KUKLINSKI

Un sólido Atlético Baleares se coloca segundo tras vencer en Villanueva de la Serena en un encuentro en el que Manel adelantó a los insulares y Vinicius Tanque sentenció en la segunda parte. ●

GRUPO V FASE DE DESCENSO

VILLARROBLEDO 1 – GETAFE B 1

Barranco del Lobo — Sin espectadores

Zárraga	1	Dos Santos	1
Pablo García	2	Álex	1
Lucas	1	Juan Iglesias	1
→ Cantave 85'	1	Sabit 79'	0
Fer Navarro	1	Koffi	1
Ángel Moreno	1	Relu	1
Llorente	1	→ Amores 75'	1
Chato	1	Algobia	1
Carmelo	2	→ Dani Salas 65'	1
→ Joseca 64'	1	Ángel Sánchez	1
Edu	1	→ Delgado 55'	1
Dani Ndi	2	Moha Keita	1
Lemiechevsky	1	→ Chinchu 65'	1
		Josete Miranda	2
		Giovanni	1

Goles: 1-0 48' **Pablo 1-1** 85' **Miranda**

Árbitro: Monterrubio Torres (aragonés)

SOCUÉLLAMOS 1 – LAS ROZAS 0

Paquito Giménez — Sin espectadores

Javi Sánchez	2	Badiashile	1
Stevens	2	Aurtenetxe	1
Morros	1	→ Marcos Gullón 76'	1
Alberto	1	Albur	1
→ Essomba 46'	2	→ Rafa Llorente 70'	1
Abel Suárez	1	Provencio	1
→ Madalín 60'	2	→ Expósito 62'	1
Ramón	1	Losada	1
Pepe Delgado	1	Algarra 31'	0
Berruezo	1	Malón	1
Kike Domínguez	1	Ramos Mingo	1
→ Carlos Cano 87'	s/c	Portero	1
Luis Lara	1	→ Adri Carrasco 46'	1
→ Fran Cortés 60'	2	Del Pozo	2
Megías	1	Raúl	1

Gol: 1-0 65' **Fran Cortés**

Árbitro: Tárraga Lajara (valenciano)

MELILLA 3 – POBLENSE 2

Álvarez Claro — Sin espectadores

Leo Santos	2	Imanol	2
Pepe Romero	2	Mateo	2
Sergio Parla	2	Damià	2
→ Aizpiri 77'	1	→ Mateu Ferrer 55'	2
Álvaro Molina	2	Jaime	2
Isi Gómez	2	Lucas	2
Juanca	2	→ Víctor 73'	1
→ Al Watani 68'	1	Rubén Jurado	2
Iker Hernández	1	→ Alberto 73'	1
→ Ferrera 46'	3	Peque Polo	1
Eder Díez	2	→ Aitor Pons 55'	2
→ Agus Alonso 72'	1	Giaquinto	1
Alberto González	2	Dani Benítez	3
Adriá Altamira	2	Álvaro	2
Fran Bueno	2	→ Raúl 73'	1
→ Jorge Gutiérrez 72'	1	Cendrós	2

Goles: 1-0 12' **Isi Gómez 2-0** 52' **Ferrera 3-0** 59' **Ferrera 3-1** 83' **Aitor Pons 3-2** 85' **Raúl**

Árbitro: Delfa Ramos (extremeño)

GRUPO IV FASE DE DESCENSO

LORCA DEPORTIVA 2 – MARINO 1

Francisco Artés Carrasco — 300 espectadores

Iván Martínez	2	Ángel Galván	1
Emilio Iglesias	1	Alemán	1
→ Ardil 56'	1	Ekangamene	1
Carlos Garrido	3	→ Moussa Gueye 70'	1
Robert Costa	3	Arencibia	2
Sergio	2	Kweku	1
Marcos Gondra	2	Saavedra	1
Serrano	1	→ Merkulov 79'	1
→ Mustafá 56'	1	N'Diaye	2
Diego Peláez 59'	1	Julien 59'	1
Cellou	2	Jurgen	1
→ Andrés Silvente 73'	1	→ Faris Abdel 87'	s/c
Dani Vega	2	Rodrigo Rivas	2
→ Alex Melgar 83'	s/c	→ Nami 70'	1
Andrés Carrasco	2	Dimas	1
→ Coyette 83'	s/c	→ Borja Llarena 70'	1

Goles: 0-1 46' **Rodrigo Rivas 1-1** 61' **Carlos Garrido 2-1** 65' **Robert Costa**

Árbitro: Masip Vidal (catalán)

YECLANO 2 – LAS PALMAS ATL. 1

La Constitución — 500 espectadores

Gianni	2	Sergi Puig	1
Alberto Oca	2	David	2
→ Manu Castillo 76'	1	Sergi Cardona	2
Alex Vaquero	2	Juan	2
→ Javi Saura 62'	2	Dani	1
Fran Martínez	2	→ Ojeda 83'	s/c
Pedro	2	Diego	2
Zambrano	2	Sato	2
Ayoze	2	→ Pau Miguélez 63'	1
Karim	3	Yeray	1
Christian Perales	2	→ Manu 63'	1
→ Iker Torre 90'	s/c	Joel	2
Fortes	3	→ Sergio Simón 83'	s/c
Luis Castillo	2	Juan Fernández	1
		Iñaki	1
		→ Siverio 28'	1

Goles: 0-1 1' **Joel (p.) 1-1** 40' **Karim 2-1** 42' **Karim**

Árbitro: Fuentes Molina (valenciano)

RECREATIVO GRANADA 0 – MARBELLA 1

Ciudad Deportiva — 200 espectadores

Joao Costa	1	Herrero	2
Fobi	1	Marcos Ruiz	1
→ Dieguito 65'	1	→ Nacho 64'	1
Montoro	2	Carlos Blanco	1
Torrente	1	Eliseo	2
Barcia	2	Redru	1
→ Aranda 65'	1	Granero	1
Alberto	1	→ Fernando 75'	1
Isma Ruiz	2	Álex Bernal	1
Álvaro Bravo	1	Quezada	1
→ Plomer 84'	s/c	→ Gudiño 55'	1
Migue García	1	Edu Ramos	1
→ Echu 68'	1	→ Óscar García 75'	1
Caio Emerson 38'	1	Javi Añón	2
Nuha Marong	1	Callejón	2

Gol: 0-1 41' **Eliseo**

Árbitro: Escobar López (canario)

EL EJIDO 2 – RECREATIVO 0

Santo Domingo — 400 espectadores

Wilfred	1	Nauzet Pérez	1
Adrián Cova	2	Diego Jiménez	1
Checa	2	Morcillo	1
Cristian Moreno	2	→ Yaimil 53'	1
→ Boris 54'	1	Antonio Leal	1
Tiago Portuga	2	Luis Madrigal	1
Víctor Pérez	2	Antonio Ponce	1
Sana N'Diaye	2	Dani Molina	1
Toni Arranz	2	Fran López	1
→ Isaiah 77'	1	→ Víctor Barroso 64'	1
Sergio Pérez	3	Sillero	1
→ Toni Dovale 77'	1	→ Quiles 46'	1
Juanje	2	Szymanowski	1
→ Bryan Zaragoza 66'	2	→ Chuli 53'	1
Jon Etxaniz	1	Seth	1
→ Zubiri 54'	1	→ Matheus 72'	1

Goles: 1-0 8' **Víctor Pérez (p.) 2-0** 50' **Sergio Pérez**

Árbitro: González Sánchez (castellano-manchego)

EFE

+11 PUNTOS

CASI SE 'COME' A ACHRAF
En esta imagen, se ve cómo Conte celebra el único gol del partido con el autor de la asistencia a Darmian, el hispano-marroquí Achraf Hakimi. El Inter está 11 puntos por encima del Milan, que es segundo.

Conte(o) hacia el Scudetto

EL INTER GANA Y YA SÓLO CUENTA LAS JORNADAS PARA SER CAMPEÓN

Conquistó su undécima victoria consecutiva, la sexta seguida por la mínima
• El técnico italiano, cerca de ganar la Serie A tras la de Mourinho en 2010

JUAN CASTRO
MADRID

El Inter lo tiene en el bolsillo. El Scudetto 20-21 parece tener dueño, abortándose el que iba a ser, según todos los favoritismos, el décimo seguido de la Juventus. Y es que el Inter de Antonio Conte está imparable.

El triunfo por la mínima ante el Cagliari de Diego Godín se perpetró en los últimos minutos, con un tanto de Darmian ante una defensa numantina de un Cagliari que empieza a tener en chino mandarín su salvación –está a siete puntos del Torino, que marca la salvación, y éste con un partido menos–.

Antonio Conte refuerza así su grupo, poco vistoso, pese a las apariciones de Lukaku o Lautaro, pero bastante granítico, con mucho espíritu solidario, alternativas y siendo decisivo con sus intervenciones en los cambios. Ayer fue un ejemplo. Lautaro y Achraf (asistencia) aportaron mucho entrando en la segunda parte

EL 'POPULISMO' DE CONTE

Conte es de esos técnicos que dan espectáculo en la banca. No exento de humo popular, de fuegos artificiales, pero este año respondiendo con números. Antonio Conte certificó ayer el undécimo triunfo consecutivo del equipo interista, siendo los últimos seis, incluido el de ayer, por la mínima, ya sea en la versión de 1-0 (Cagliari, Bolonia y Atalanta) o en la versión 2-1 (Parma, Torino y Sassuolo). Es lo que hay en el *mundo Antonio Conte*. Y bien contentos que están sus aficionador del Inter.

No es para menos. Hay que recordar que, de confirmarse en las ocho jornadas que quedan, el Inter volverá a reinar en el Scudetto después de aquel glorioso de José Mourinho en 2010, con doblete Champions incluido. Por lo pronto, la próxima jornada, el Nápoles espera a los interistas.

PARECIDO A MOU

Las semejanzas con Mou, más allá de algunas evidentes diferencias tácticas, vienen más en la presentación en escena de ambos. El Conte de siempre se parece al Mourinho de antaño –ahora está ya más relajado–: pasional, nervioso, gritón y polémico. De hecho, ayer vimos al italiano darse una carrera de 50 metros para celebrar con sus jugadores en la montonera tras el 1-0. Muy al estilo de Mourinho.

El equipo de propiedad china está 11 puntos por encima del Milan, su archirrival milanés, que es segundo, pero con sensaciones muy alejadas a las de este Inter que, eso sí, falló tanto en Europa –eliminado en el grupo del Madrid con sólo un triunfo en seis partidos– como en la Copa –noqueado por la Juventus–.

Así las cosas, el Inter ya sólo mira el calendario para ver en qué jornada será el nuevo rey de Italia, tras nueve años de dominio juventino. Será un Scudetto muy celebrado, por partida doble, en la mitad de Milán. ●

Y DE FABIÁN RUIZ EN EL NÁPOLES

AP

GOLES DE BORJA Y MORATA PARA LOS TRIUNFOS DE ROMA Y JUVE

Buena jornada de los españoles en la lucha por la Champions. Álvaro Morata, tras un remate de Cristiano al palo, marcó su octavo tanto en Serie A y la Juventus se afianza en la tercera plaza, con el Nápoles –en el que marcó Fabián Ruiz– a tres puntos. Por su parte, la Roma sigue luchando por plaza europea después del gol de Borja Mayoral ante el Bolonia (1-0). Es el séptimo del exmadridista, que lleva los mismos en la Europa League –'pichichi' con Yazici y Pizzi–.

EN BREVES

PREMIER LEAGUE
TRIUNFOS SOLVENTES DE MANCHESTER UNITED Y ARSENAL

El United triunfó ante el Tottenham con goles de Fred, Cavani y Greenwood, mientras que el Arsenal se paseó ante el Sheffield con un gran Ceballos y goles de Lacazette (2) y Martinelli.

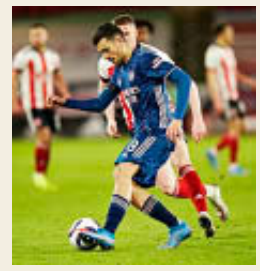

Ceballos, ayer. AP

BUNDESLIGA
EL SCHALKE GANA POR FIN... PERO ESTÁ MUY LEJOS DE SALVARSE

El equipo del español Omar Mascarell, que fue titular, ganó por fin un partido (sólo lleva 13 puntos) ante el Augsburgo (1-0), pero tiene casi imposible salvarse (a 13 puntos de la promoción).

PORTUGAL
EMPATE DEL SPORTING, QUE LE SACA SÓLO SEIS PUNTOS AL OPORTO

El Sporting tropezó de forma sorprendente en casa ante el Famalicao (1-1) pese a otro gol de Pedro Gonçalves. Los 'leones' le sacan sólo seis puntos al Oporto, segundo, y nueve al Benfica.

LIGUE 1
MÓNACO Y LYON, AÚN CON ESPERANZAS DE LLEGAR AL TÍTULO

El Mónaco goleó 3-0 al Dijon con dianas de Ben Yedder (2) y uno de Jovetic. Cesc jugó la segunda parte. Está a cuatro del líder, Lille. Por su parte, el Lyon venció 3-0 a Angers y está a cinco del líder.

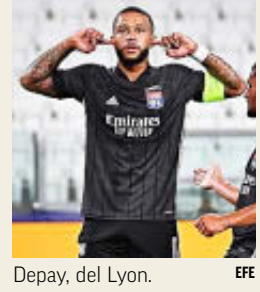

Depay, del Lyon. EFE

Santiago Solari (44), en el banquillo. PABLO GARCÍA

Solari conquista América

EL CLUB ENTRENADO POR EL ARGENTINO ES SEGUNDO EN MÉXICO CON GRANDES NÚMEROS Y MUCHA SOLIDEZ • SÓLO CRUZ AZUL (12 TRIUNFOS AL HILO) LE SUPERA

JUAN CA STRO
MADRID

Santiago Solari sólo ha entrenado a dos equipos profesionales en su vida: el Real Madrid (32 partidos en la 18-19) y al actual, América de México, la entidad más grande de todo el país, un trasatlántico futbolístico con escasa repercusión internacional pero con tremenda presión local. Todo lo que hace el América es visto con lupa por el complejo y poderoso entramado televisivo y empresarial que domina la Liga MX.

Por eso, por su poca experiencia, fueron algunas las voces críticas –o más bien sólo escépticas– en contra del argentino, que llegó con mucha humildad a un país que conocía bien por su pasado familiar –su padre, Eduardo, y su tío, Jorge 'El Indio', tuvieron experiencia allí– y personal –el propio Santiago jugó en el Atlante en un momento de su carrera–.

Dicho todo esto, la trayectoria, por ahora, del entrenador argentino en la Liga MX está siendo espectacular. Sus números, y no sólo. ya son buenos: 12 victorias en el campo en 14 jornadas, más un empate y una derrota (vs. Rayados de Javier Aguirre). Es verdad que uno de los triunfos (2-0 a Atlas) se le transformó en derrota (3-0) por alineación indebida. Los goles tienen un balance de 23 a favor y sólo 10 en contra.

ORDEN DENTRO Y FUERA

Pero hay otros intangibles que avalan el trabajo del exentrenador del Real Madrid –y que luego se quedó en la Casa Blanca en una función representativa–. Solari le ha dado mucho orden, clase y profesionalidad a un fútbol mexicano muy profesionalizado pero, a veces, falto de disciplina. Un orden que se ve dentro y fuera del campo –ante los medios, Solari no ha dado ni una sola entrevista exclusiva desde que llegó a México–.

> *"Estamos ganando en un torneo, el mexicano, donde es difícil ganar"*
>
> **SANTIAGO SOLARI**
> ENTRENADOR DEL AMÉRICA

Su sistema se basa, generalmente, en un 1-4-2-3-1 que ha rendido a las mil maravillas tanto en un área como en otro. No es un equipo que apabulle, pero sí un conjunto serio en ambas áreas. Un América fiable que hace soñar a los muchos aficionados que este Club tiene por todo el país –es la afición más numerosa de todo México en términos globales–.

Eso sí, el once de Santi Solari no va líder. El sorprendente Cruz Azul –un histórico venido a menos– le aventaja en dos puntos después de cosechar 12 triunfos seguidos –igualó el récord histórico del Necaxa 1934-35 y del León 2019–. Claro que en MX todo se juega en los 'playoffs' y allí el América deberá confirmar su buena pinta. ●

Falcao, con el 'Galata'. EFE

Falcao, golpe y doble fractura

TURQUÍA Fue operado tras un percance en la cara entrenando

J. CASTRO MADRID

El delantero colombiano Radamel Falcao fue operado ayer con éxito de una doble fractura en la cara después de sufrir un terrible choque contra un compañero de equipo durante el entrenamiento del Galatasaray.

Fue en un choque de cabezas con su compañero Akturkoglu, que no sufrió lesiones. El exgoleador colombiano, que sufrió daños en el pómulo, no tendrá secuelas por este percance. ●

PROMOCIONES MARCA

VENGANZA

de Douglas Preston y Lincoln Child

El primer caso de Gideon Crew, timador, genio y ladrón de talento extraordinario

SÁBADO 17

SÓLO 5,95 €

www.marca.es/promociones

Consigue tu colección de 20 joyas de la novela de suspense

TEATRO REAL CERCA DE TI

Si te has perdido alguna entrega de esta colección solicítala en el teléfono 91 050 16 29

Cada sábado una nueva entrega con MARCA

Promoción válida en todo el territorio nacional. Unidades limitadas. Bases depositadas en www.marca.es/promociones. Teléfono de atención al cliente 91 205 37 12.

RESPSOLMEDIA

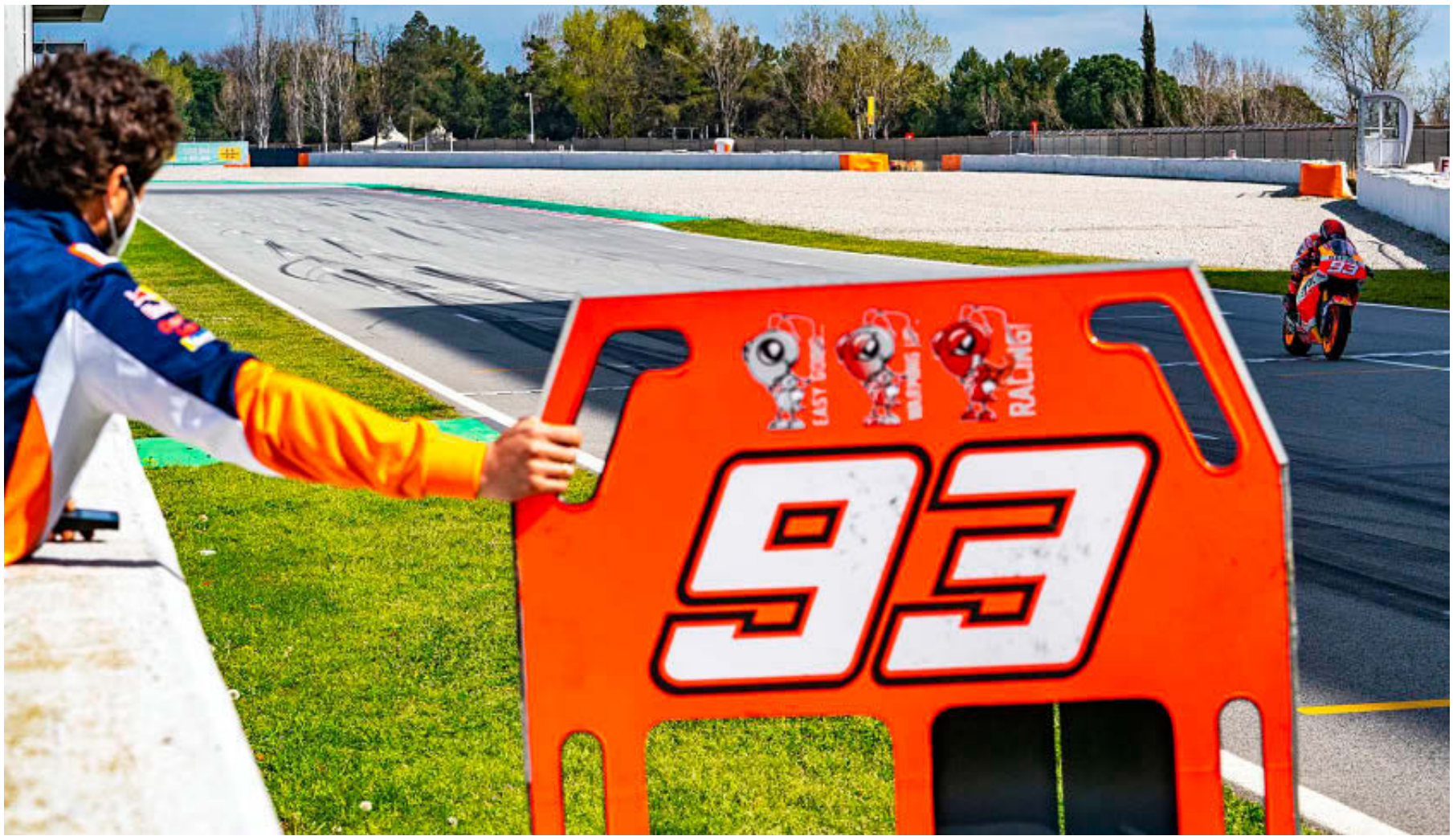

Remontada ¿imposible?

MÁRQUEZ DEBE HACER ALGO CASI INAUDITO SI QUIERE EL TÍTULO

Sólo Duke y Masetti superaron dos ceros iniciales... pero cuando se podían descartar carreras • Él ya recuperó 37 a Viñales en 2017... y 82 a Bradl en 2011 • "Marc es un buen problema", afirma Morbidelli

JAIME MARTÍN MADRID

¿Será capaz Marc Márquez de remontar y ganar el Mundial de MotoGP 2021? Esa es la pregunta que los aficionados de todo el mundo se hacen ahora a raíz de la vuelta del ilerdense en Portimao. En realidad, ya se la hacían antes, nada más saberse que el catalán no acudía a la doble cita de Qatar. Para las casas de apuestas estaba claro: él era el favorito a la corona incluso sin estar allí.

Pero el octocampeón parte con una desventaja de 40 puntos respecto al sorprendente líder del certamen, Johann Zarco, y de 36 respecto a los dos triunfadores en Losail: Maverick Viñales y Fabio Quartararo. El del Repsol Honda es un habitual de las remontadas, en carrera y en la tabla, pero ahora tendrá que rizar el rizo, pese a que diga que su primer objetivo es recuperar sensaciones, sin mirar a la general del campeonato.

Por lo pronto, el de Cervera peleará contra la historia. Esa misma que dice que nadie en 70 temporadas ha sido capaz de sobreponerse a dos ceros en los dos grandes premios iniciales del curso. Sólo dos pilotos fueron campeones tras un inicio tan desastroso: Geoff Duke, en 1951, y Umberto Masetti, en 1952. El británico no sumó en Barcelona y Suiza, pero ya venció en la tercera prueba, en el TT de la Isla de Man. Lo mismo sucedió con el italiano, que no rascó ningún punto en Suiza y en la Isla de Man, pero, a la tercera se impuso en los Países Bajos. Claro que ambos contaron con una peculiaridad que ahora no se da: entonces se podían descartar los peores resultados, con lo que sólo contaban sus cinco mejores puntuaciones en ocho eventos.

Márquez, durante su test de regreso a la moto. REPSOLMEDIA

Este sistema de descartes resistió hasta 1976, pero ni contando sólo cuatro, cinco, seis, siete o todas, como fue desde 1977, nadie se repuso en ninguna categoría... salvo Marco Simoncelli, en 250cc en 2008. El italiano no sumó en Qatar y Jerez, pero ya fue segundo en el tercer gran premio, Portugal, en Estoril, para acabar siendo campeón.

Sin embargo, Marc sí que ha sido capaz, a nivel personal, de recuperar esos 40 puntos. En 2017, después de las dos primeras citas estaba a 37 de Maverick Viñales, después de que el de Roses venciera en Qatar y Argentina –Marc fue cuarto en Losail y se cayó en Termas–. Luego venció la que fue su sexta corona mundial.

De hecho, hubo una recuperación superior... que no acabó bien. En 2011, el mayor de los Márquez llegó a estar a 82 puntos de Stefan Bradl y se los enjugó. El leridano tampoco puntuó en las dos primeras pruebas –de hecho tampoco lo hizo en la tercera, al ser 21º en Estoril– y en la sexta carrera, Gran Bretaña, acumulaba ese importante déficit. Pero supo crecer hasta ponerse líder, por un punto, tras Japón, el 15º evento. Todo se truncó con su caída y lesión en Malasia, que le impidió correr en Sepang y Valencia.

Sus rivales, en todo caso, están inquietos. "Marc será un buen problema porque, al principio no sé, pero volverá a ir fuerte, como siempre" dice Morbidelli. ●

> *"Un campeón más... y al principio no sé, pero volverá a ir fuerte como siempre"*
>
> **FRANCO MORBIDELLI**
> PILOTO YAMAHA PETRONAS

40

PUNTOS para el líder Johann Zarco tras las dos primeras carreras

HORARIOS MOTOGP PORTUGAL

Viernes, 16/4: 10:00 - 10:40 Moto3 FP1, 10:55 - 11:40 MotoGP FP1, 11:55 - 12:35 Moto2 FP1, 14:15 - 14:55 Moto3 FP2, 15:10 - 15:55 MotoGP FP2, 16:10 - 16:50 Moto2 FP2 ***Sábado, 17/4:*** 10:00 - 10:40 Moto3 FP3, 10:55 - 11:40 MotoGP FP3, 11:55 - 12:35 Moto2 FP3, 13:35 - 13:50 Moto3 Q1, 14:00 - 14:15 Moto3 Q2, 14:30 - 15:00 MotoGP FP4, 15:10 - 15:25 MotoGP Q1, 15:35 - 15:50 MotoGP Q2,16:10 - 16:35 Moto2 Q1, 16:35 - 16:50 Moto2 Q2 ***Domingo, 18/4 (Carreras):*** **12.20 Moto3 (21v), 14.00 MotoGP (25v), 15.30 Moto3 (23v)**

HORARIOS FÓRMULA 1 EMILIA R.

Viernes, 16/4: 11:30 - 12.30 Libres 1 y 15.00 -16.00 Libres 2
Sábado, 17/4: 12:00 - 13.00 Libres 3
Clasificación: 15.00- 16.00
Domingo, 18/4 (Carrera): **GP Emilia Romagna 15:00 (63 vueltas)**

MotoGP ya pregunta por Raúl Fernández

SU GRAN INICIO EN MOTO2 DESPIERTA EL INTERÉS DE YAMAHA, DUCATI Y APRILIA, QUE LE HAN SONDEADO. KTM TIENE OPCIÓN PREFERENCIAL

CONFIDENCIAL**MARCA** por **Jaime Martín**

Con sólo dos citas disputadas, Raúl Fernández ya se ha convertido en el piloto revelación en Moto2. El novato ha aterrizado en la clase media nada menos que con un quinto lugar –peleando por el podio hasta el final– y con un tercer puesto resistiendo un ritmo de récord de Lowes y Gardner casi hasta el final–. Además, fue segundo en su primera parrilla y cuarto en la siguiente. Todos alucinan con su progresión fulgurante.

Tanto es así que, según ha podido saber MARCA, varias fábricas de MotoGP ya han preguntado por su situación, con vistas a incorporarle en el futuro. En concreto, Yamaha, Ducati y Aprilia ya han llamado a su puerta para saber su situación contractual y mostrarle su interés. Por ahora, han sido sólo los primeros contactos, pero las tres ya le han dicho que quieren seguir hablando con él próximamente.

Y su contrato le tiene ligado a KTM... relativamente. El madrileño dio el salto, por sorpresa para muchos, a finales de 2020 cuando había sido cuarto en Moto3 –los tres primeros: Arenas, Arbolino y Ogura subieron– con dos victorias, cuatro podios y seis poles. Sin duda, habría sido uno de los claros favoritos al título en 2021, pero por envergadura (1,77 m. y 63 kg) creía que debía ascender, lo que, de paso, colocó a Pedro Acosta en el KTM Ajo y no en el Prustel. Entonces, Stefan Pierer, CEO de la marca austriaca, impuso su criterio ante los recelos de Pit Beirer o Aki Ajo, que le preferían como un puntal en Moto3, junto a Masiá.

Así, el de San Martín de la Vega llegó con un contrato de dos años, 2021 y 2022 y con una opción preferencial para los centroeuropeos de cara a aterrizar en MotoGP en 2023. KTM se reserva el derecho de tanteo para igualar una oferta que le llegue, pero tiene una cláusula de salida, como ocurriera con Jorge Martín cuando los de Mattighofen no contrarrestaron la de Ducati.

Pero, claro, todo era pensando en 2023 y no hay nada contemplado para 2022. De hecho, la idea es continuar en Moto2 pese a que pudiera luchar por el Mundial este curso –es tercero a 13 puntos de Lowes–. Sólo se pensaría subir si alguna marca hiciera una oferta irrechazable. Y tendría que negociar la rescisión con KTM.

Por eso, hay cierta calma en Raúl pese a los cantos de sirena de MotoGP. Lo mismo ocurre en las filas austriacas. En principio, su candidato para ascender en 2022 es Gardner. Si sigue con el rendimiento mostrado en Losail, sería una amenaza para Iker Lecuona, aquejado de problemas con el síndrome compartimental, o Danilo Petrucci, lastrado por su tamaño, que deben reaccionar tras un inicio difícil. ●

Raúl Fernández en el podio de Losail. KTM AJO

Paulet, con los trofeos en Monza. LAST LAP

El increíble Sergio Paulet lo vuelve a hacer

GANA A LA PRIMERA EN MONZA

Debuta en agua, gana una manga y es líder en la Ferrari Challenge

MIGUEL SANZ MADRID

Como no podía ser de otra forma, el cuento de hadas de Sergio Paulet sigue añadiendo capítulos. Este administrativo madrileño de 28 años, que hasta hace pocos meses ni había probado un coche de carreras, sigue sorprendiendo a propios y extraños y ayer se aupó al liderato de la prestigiosa Ferrari Challenge, en categoría amateur, con pilotos ya europeos con bagaje y experiencia. En la primera manga de la cita de Monza, Sergio sorprendía a todos logrando una séptima posición y cuarto en su categoría, mientras que en la segunda manga lograba la pole la primera vez que corría bajo la lluvia. "Nunca he pilotado en mojado y me ha ha encantado, el coche se comporta perfecto bajo la lluvia", aseguraba el piloto, que tampoco está habituado a pelear codo con codo contra otros rivales ya que ha empezado rodando en Resistencia, donde cada uno va a su ritmo,

En esa segunda manga llegó el gran momento pese a un toque en la salida que le dejó último. La prueba tuvo una resalida y en su remontada, Sergio aprovechó un trompo del líder Hugo Delacour para ganar la carrera. Una puesta en escena inmejorable. ●

Vandoorne arrasa en la cita de Roma

FÓRMULA E Victoria del belga de Mercedes y Bird (Jaguar) es el líder

ENRIQUE NARANJO MADRID

Stoffel Vandoorne logró el premio que venía mereciendo desde el inicio de la temporada: la victoria en el segundo E Prix de Roma. Es su primer triunfo del año y resarce de alguna manera a Mercedes, que otra vez no ha tenido la suerte de cara este fin de semana.

El sábado perdió un buen puñado de puntos en un desafortunado incidente final entre sus dos pilotos y ayer De Vries volvió a verse metido en un jaleo que posiblemente le privó de lograr algún punto. Pero al menos el sólido triunfo de Vandoorne, que ya era segundo en la salida y le arrebató el liderato a Weherlein gracias a una mejor estrategia de activación del primer *Attack Mode*, devuelve la confianza a la marca de la estrella, la más fuerte en este inicio de temporada de la Fórmula E.

Bird (Jaguar) llegará como líder a la histórica primera cita española en Cheste el 24-25 de abril. ●

Vandoorne, ayer. MERCEDES

Cáritas
Cambia tu forma de vivir.
Los bienes son para todos
Comparte incluso lo nesesario

«INICIATIVAS SOCIALES Y UNIVERSITARIAS, S.A.»
CONVOCATORIA JUNTA GENERAL ORDINARIA DE ACCIONISTAS

El Consejo de Administración de la Sociedad acuerda por **UNANIMIDAD** de todos sus consejeros convocar a los señores accionistas a la Junta General Ordinaria de Accionistas de la Sociedad que tendrá lugar en el domicilio social el próximo 2 de junio de 2021, a las 9:30 horas, en primera convocatoria, y el 3 de junio de 2021, a las 9:30 horas, en segunda convocatoria, en la que se tratarán los asuntos relacionados en el siguiente;

"ORDEN DEL DÍA

1. Nombramiento de Presidente y Secretario de la Junta.
2. Censura de la gestión social y aprobación de las cuentas del ejercicio 2020.
3. Aplicación del resultado del ejercicio 2020.
4. Delegación de facultades.
5. Aprobación del acta de la Junta."

Se hace saber a los accionistas que a partir de este momento tienen derecho a examinar en el domicilio social todos los documentos relativos a los acuerdos que han de ser sometidos a la aprobación por parte de la Junta o a pedir la entrega o el envío gratuito de los documentos.

En Pamplona, a 18 de marzo de 2021.
Don Juan Pablo Díaz Martínez.
Secretario del Consejo de Administración.

TURREA, SOCIEDAD ANÓNIMA

Conforme a lo dispuesto en los artículos 169 y siguientes de la Ley de Sociedades de Capital, el registrador mercantil de Madrid convoca junta de accionistas a solicitud de doña María Felicidad Urrea Díaz.

Sociedad: "Turrea Sociedad Anónima".

Lugar: Notaría de doña Carmen Ruiz de Adana Jurado, Plaza de las Hermandades, 1, escalera derecha, 1º B de Alcorcón (Madrid).

Día: 17 de mayo de 2021, a las 17:00 horas en primera convocatoria y al día siguiente a la misma hora en segunda convocatoria.

Orden del día: Nombramiento de administradores.

El presidente de la junta será designado al comienzo de la reunión por los socios concurrentes (artículo 191 Ley de Sociedades de Capital) y actuará como secretaria de la junta doña Carmen Ruiz de Adana Jurado, que levantará, en ejercicio de su función, acta notarial con el carácter de acta de la junta.

Madrid, 18 de marzo de 2021.
El registrador mercantil,
Luis María Stampa Piñeiro.

«INVERSIONES NUEVO GALAR, S.A.»
CONVOCATORIA JUNTA GENERAL ORDINARIA DE ACCIONISTAS

El Consejo de Administración de la Sociedad acuerda por **UNANIMIDAD** de todos sus consejeros convocar a los señores accionistas a la Junta General Ordinaria de Accionistas de la Sociedad que tendrá lugar en el domicilio social el próximo 3 de junio de 2021, a las 9:30 horas, en primera convocatoria, y el 4 de junio de 2021, a las 9:30 horas, en segunda convocatoria, en la que se tratarán los asuntos relacionados en el siguiente;

"ORDEN DEL DÍA

1. Nombramiento de Presidente y Secretario de la Junta.
2. Censura de la gestión social y aprobación de las cuentas del ejercicio 2020.
3. Aplicación del resultado del ejercicio 2020.
4. Delegación de facultades.
5. Aprobación del acta de la Junta."

Se hace saber a los accionistas que a partir de este momento tienen derecho a examinar en el domicilio social todos los documentos relativos a los acuerdos que han de ser sometidos a la aprobación por parte de la Junta o a pedir la entrega o el envío gratuito de los documentos.

En Pamplona, a 18 de marzo de 2021.
Don Miguel Fraile Ruiz.
El Secretario del Consejo de Administración.

«IRUÑESA DE PROMOCIONES SOCIALES, S.A.»
CONVOCATORIA JUNTA GENERAL ORDINARIA DE ACCIONISTAS

El Consejo de Administración de la Sociedad acuerda por **UNANIMIDAD** de todos sus consejeros convocar a los señores accionistas a la Junta General Ordinaria de Accionistas de la Sociedad que tendrá lugar en el domicilio social el próximo 1 de junio de 2021, a las 9:30 horas, en primera convocatoria, y el 2 de junio de 2021, a las 9:30 horas, en segunda convocatoria, en la que se tratarán los asuntos relacionados en el siguiente;

"ORDEN DEL DÍA

1. Nombramiento de Presidente y Secretario de la Junta.
2. Censura de la gestión social y aprobación de las cuentas del ejercicio 2020.
3. Aplicación del resultado del ejercicio 2020.
4. Delegación de facultades.
5. Aprobación del acta de la Junta."

Se hace saber a los accionistas que a partir de este momento tienen derecho a examinar en el domicilio social todos los documentos relativos a los acuerdos que han de ser sometidos a la aprobación por parte de la Junta o a pedir la entrega o el envío gratuito de los documentos.

En Pamplona, a 17 de marzo de 2021.
El Secretario del Consejo de Administración
Juan Pablo Díaz Martínez

TECNICONDIÉSEL, SOCIEDAD ANÓNIMA

Conforme a lo dispuesto en los artículos 169 y siguientes de la Ley de Sociedades de Capital, el registrador mercantil de Madrid convoca junta de accionistas a solicitud de doña María Felicidad Urrea Díaz.

Sociedad: **"Tecnicondiésel Sociedad Anónima".**

Lugar: Notaría de doña Carmen Ruiz de Adana Jurado, Plaza de las Hermandades, 1, escalera derecha, 1º B de Alcorcón (Madrid).

Día: 17 de mayo de 2021, a las 18:00 horas en primera convocatoria y al día siguiente a la misma hora en segunda convocatoria.

Orden del día: Nombramiento de administradores.

El presidente de la junta será designado al comienzo de la reunión por los socios concurrentes (artículo 191 Ley de Sociedades de Capital) y actuará como secretaria de la junta doña Carmen Ruiz de Adana Jurado, que levantará, en ejercicio de su función, acta notarial con el carácter de acta de la junta.

Madrid, 18 de marzo de 2021.
El registrador mercantil,
Luis María Stampa Piñeiro.

Garuba (19) tapona un lanzamiento durante el partido disputado en el Palau que terminó con triunfo madridista. ACB PHOTO

El Madrid de los niños

GARUBA Y VUKCEVIC APARECEN PARA GANAR EN EL PALAU

Los blancos reafirman su liderato a costa del Barcelona • Los locales remontan siete puntos en el último minuto y Laprovittola sentencia

JOAN SOLSONA
BARCELONA

El Madrid llegó líder al Palau y se fue aún más líder después de sumar una victoria de prestigio y acabar con la racha de cuatro derrotas consecutivas ante el eterno rival. El gen competitivo de los blancos fue ignorado por el Barcelona y lo pagó caro. Los hombres de Pablo Laso son capaces de recuperarse ante cualquier adversidad y eso que tenían una doble excusa esta vez: la fuga de Deck y el reciente partido al todo o nada con el Fenerbahce en Euroliga.

Pau Gasol se estrenó el pasado viernes ante el Bayern de Múnich y repitió en el quinteto titular. El pie le está respondiendo, pero le falta ritmo de competición. Se quedaron fuera de la convocatoria Claver y Bolmaro. El mejor equipo de la Liga Endesa, con dos jóvenes como Garuba y Vukcevic –suman menos años que Pau– jugó un primer cuarto casi perfecto dentro de sus posibilidades y sólo ganaba 15-20. Su rival tardó tres minutos y medio en anotar.

Mirotic no veía el aro y nadie de su equipo era capaz de anotar un triple. Los madridistas salieron más enchufados del vestuario con un 0-9. Las pérdidas condenaban a los barcelonistas que llegaron a acercarse hasta el 15-18. El segundo asalto volvió a teñirse de blanco. Las dos faltas rápidas de Tavares situaron en pista al jovencísimo Vukcevic y no desentonó. Terminó con 11 puntos y cuatro rebotes.

Rudy anotaba desde los ocho metros para firmar una máxima de 22-36, el ritmo lo marcaba Laprovittola y Mirotic seguía errático para desesperación de Jasikevicius. Al descanso se llegó con un 33-42 y sin que Pau hubiera entrado en ritmo de partido. El mejor en ataque de los azulgranas era Calathes, un dato muy negativo porque los adversarios no paran de flotarle por su bajo porcentaje de efectividad en sus tiros.

Oriola, un jugador que garantiza siempre unos mínimos, seguía esperando su momento en el banco y llegó a la hora de la verdad. Abalde igualó la máxima renta visitante (35-49) con siete puntos consecutivos. Mirotic estrenó su casillero en el minuto 24, coincidiendo con la cuarta falta personal de Tavares. El montenegrino anotó ocho puntos consecutivos y el Barça situó un tanteo de 47-51. Estaban defendiendo al límite. Era la única manera de remontar ante un adversario con un Rudy infalible desde la larga distancia. Le acompañaba Garuba, con 11 puntos y cinco rebotes.

El Madrid agotaba todas las posesiones. Necesitaban que el tiempo pasara rápido. Calathes comandó la reacción azulgrana sin ser la referencia ofensiva. Saras dejó a Pau sin jugar los últimos 20 minutos. Había demasiado ritmo para una inactividad tan larga. Un triple de Abrines dejó el marcador 56-57 en el minuto 29. Rudy se resistía a ceder la iniciativa y se fabricó una canasta de 2+1.

Quedaban diez minutos y el resultado era 57-59. Tres pérdidas consecutivas de Abrines y Hanga obligaron a Jasikevicius a mover el banquillo. El Madrid, con un parcial de 8-0, había puesto de nuevo 10 puntos de margen. No paró ahí y se marchó hasta un 61-74 con Causeur y Garuba destrozando la defensa rival.

Tavares cometió la quinta falta y Vukcevic anotaba un triple que dejaba el tanteo 74-81 minuto 39. Los locales remontaron siete puntos con un triple de Mirotic (85-84). Laprovittola sentenció después. ●

BARCELONA	85
REAL MADRID	87

15-20	18-22	24-17	28-28

PALAU BLAUGRANA — SIN PÚBLICO

	PT	T1	T2	T3	RB	AS	MI	V	M
MARTÍNEZ							5	1	-
KURIC	12		3/6	2/2	3	1	25	9	1
HIGGINS	21	4/4	7/11	1/2	3	2	36	20	3
ORIOLA	3	1/2	1/1		1		9	2	1
GASOL			0/1		3		9	3	-
MIROTIC	17	4/4	2/5	3/5	4	1	28	15	1
ABRINES	3			1/2	3		14	2	0
HANGA	2	2/2			5	2	12	10	1
SMITS	7	0/2	2/3	1/2			15		1
WESTERMANN							2	-2	0
DAVIES	2	2/2	0/2		4	1	21	4	0
CALATHES	18	3/5	6/7	1/4	3	4	29	23	2
TOTALES	85	16/21	21/36	9/17	29	11	205	87	10

	PT	T1	T2	T3	RB	AS	MI	V	M
VUKCEVIC	11	2/2	0/1	3/5	4	1	22	11	2
ABALDE	7	1/1	0/3	2/3		1	12	4	1
CARROLL	5	5/5	0/1	0/1	1	1	7	7	1
LAPROVITTOLA	12	2/4	2/3	2/6		5	24	12	2
TAYLOR	1	1/2		0/1	4	1	25	4	1
CAUSEUR	10	2/2	1/3	2/5	1		17	6	1
TAVARES	4		2/2		4		11	3	1
TYUS	6	2/2	2/5		1		15	3	1
GARUBA	11	1/2	2/3	2/4	5	1	33	14	2
ALOCÉN					1		1	1	-
LLULL	7	2/2	1/3	1/4	1	1	16		1
FERNÁNDEZ	13	2/4	1/1	3/5	2	2	23	14	2
TOTALES	87	20/26	11/25	15/34	24	13	206	79	15

ÁRB.: Caballero (1), Oyón (1) y Conde (1).

MARCELINHO HUERTAS. Se convirtió en el segundo mejor pasador en la historia de la ACB superando a Azofra. Con 2.228 asistencias tiene por delante a Pablo Laso (2.896).

MIGUEL LÓPEZ ABRIL, que fuera uno de los mejores bases de los años 70 en España, falleció ayer. Jugó en el Barcelona, Manresa, Caja de Ronda, Joventut y Caja Álava.

EL BAXI FERROL culminó su histórica temporada con el ascensoa la LF Endesa. El cuadro gallego acaba una campaña de ensueño con 29 victorias y ninguna derrota.

Las perlas del futuro blanco

GARUBA (19) Y VUKCEVIC (18) SACARON NOTA AL ECHARSE A SUS ESPALDAS EL JUEGO INTERIOR DEL MADRID AL FALTAR TAVARES

J. SOLSONA
BARCELONA

El Real Madrid ganó contra todo pronóstico en Barcelona y con dos protagonistas de lo más insospechados. Los jovencísimos Usman Garuba (19 años y un mes) y Tristan Vukcevic (18 años y un mes) no sólo se convirtieron en la pareja interior con menos edad en la historia de los Clásicos en la ACB, si no que además celebraron ese hito siendo decisivos en el triunfo de los blancos.

Ambos se vieron de repente con una responsabilidad inesperada al cargarse Edy Tavares de faltas muy rápido (cinco en apenas 10 minutos) y respondieron con nota al tener que echarse el juego interior de su equipo a la espalda.

Usman Garuba, pívot español de 2,03 m que ya estaba plenamente integrado en la primera plantilla desde la pasada campaña, demostró su poderío y su fuerza firmando 11 puntos (2(3 t2, 2/4 t3 y 1/2 tl), 5 rebotes y 2 tapones. Y Tristan Vukcevic, ala-pívot serbio con nacionalidad sueca de 2,08 m que se ha ido incorporando esta temporada al equipo blanco para cubrir las ausencias por lesiones, acabó con 11 puntos (3/5 triples y 2/2 tl) y 4 rebotes. Este anotó un triple decisivo a 1.46 del final con una sangre fría impropia de un chaval de 18 años.

Entre ambos sumaban menos años (37) que Pau Gasol (40), pero cumplieron como veteranos, algo que no sorprendió a Pablo Laso: "A mí no me sorprenden porque les veo entrenarse todos los días y están preparados para cosas así".

Garuba, por su parte, asumió con humildad el protagonismo suyo y de su joven compañero: "Al final somos jóvenes y tenemos que meter mucha intensidad para competir a estos niveles", reconoció. "Hemos dado el máximo para poder conseguir esta victoria". ●

> *"Para competir tan jóvenes debemos ser muy intensos"*
>
> **GARUBA** JUGADOR DEL REAL MADRID

37

AÑOS y dos meses suman entre Garuba y Vukcevic, la pareja interior más joven en un Clásico

Vukcevic y Laprovittola se abrazan tras consumarse el triunfo del Madrid en el Palau. EFE

SALA DE PRENSA

JASIKEVICIUS
Entrenador del Barcelona

"SALIERON A MORIR Y NOSOTROS A JUGAR"

J. S. BARCELONA

El técnico del Barcelona se mostró crítico con los suyos: "Ellos han salido a morir y nosotros a jugar. Estamos muy decepcionados. No hemos dado el nivel que se necesita para un Clásico, es una lección para aprender. El Madrid ha querido ganar más y ha salido a morir. Elegimos los partidos en los que queremos jugar y eso es muy grave", lamentó el lituano. ●

PABLO LASO
Entrenador del R. Madrid

"EL EQUIPO SE MERECE RESPETO EN UN AÑO ASÍ"

J. S. BARCELONA

El entrenador madridista felicitó a sus jugadores: "Estoy muy contento por el triunfo, que demuestra que este equipo merece respeto en un año difícil. El equipo siempre ha sido capaz de dar la cara y nos hemos ganado ese respeto que luce más cuando eres capaz de ganar en el Palau Blaugrana y en la cancha del Fenerbahce". ●

LIGA ENDESA JORNADA 29

RESULTADOS

Monbús Obradoiro - BAXI Manresa	90-87
Acunsa GBC - Coosur Real Betis	68-91
UCAM Murcia - TDS Baskonia	(P) 92-87
Lenovo Tenerife - Movistar Estu	101-77
Urbas Fuenla - San Pablo Burgos	89-83
Barcelona - Real Madrid	85-87
Casademont Zaragoza - Valencia	76-85
Joventut - Herbalife Granca	84-103
Unicaja - Morabanc Andorra	Aplazado

CLASIFICACIÓN

	Equipos	J	G	P	PF	PC
1	**Real Madrid**	29	**28**	1	2524	2180
2	Barcelona	29	**25**	4	2526	2121
3	Lenovo Tenerife	28	**23**	5	2496	2236
4	TD Systems Baskonia	29	**21**	8	2409	2249
5	Valencia Basket	29	**18**	11	2470	2353
6	Hereda S. Pablo Burgos	27	**17**	10	2347	2230
7	Joventut	28	**16**	12	2389	2371
8	Unicaja	27	**13**	14	2282	2236
9	Herbalife Gran Canaria	28	**13**	15	2256	2356
10	BAXI Manresa	29	**13**	16	2434	2521
11	MoraBanc Andorra	27	**12**	15	2108	2126
12	UCAM Murcia	28	**11**	17	2274	2352
13	Casademont Zaragoza	28	**10**	18	2431	2484
14	Monbus Obradoiro	28	**9**	19	2230	2366
15	Urbas Fuenlabrada	29	**9**	20	2329	2433
16	Movistar Estudiantes	29	**9**	20	2354	2522
17	Coosur Real Betis	28	**8**	20	2177	2325
18	RETAbet Bilbao	28	**7**	21	2240	2439
19	Acunsa GBC	28	**6**	22	2045	2421

LA JORNADA

LENOVO-ESTU (101-77)
MUCHO SHERMADINI
El pívot (25+5) y Huertas (15+6) brillan. Djurisic (20) y Delgado (19+12) no bastan a los colegiales. ●

FUENLA-BURGOS (89-83)
FUERTES EN SU CANCHA
Meindl (20) lideró el triunfo que da oxígeno de salvación al 'Fuenla'. ●

JOVENTUT-GRANCA (84-103)
APISONADORA AMARILLA
Kilpatrick (20), Dimsa (17), y Okoye (10+8+5), los verdugos de la Penya. ●

LEB ORO - JORNADA 13

FASE CLASIFICACIÓN

TAU Castelló - Leyma Coruña	77-78
HLA Alicante - Destino Palencia	84-73
Covirán Granada - Liberbank Oviedo	72-68
Almansa con Afanion - Río Breogán	68-81
Medit. Palma - C. Sur-Aspasia RVB	98-81

CLASIFICACIÓN

	Equipos	J	G	P	PF	PC
1	**Leche Rio Breogán**	13	**10**	3	1015	946
2	Covirán Granada	13	**9**	4	1002	951
3	HLA Alicante	13	**8**	5	1099	1010
4	Tau Castelló	13	**8**	5	1034	1020
5	Leyma Coruña	13	**8**	5	950	946
6	Liberbank Oviedo	13	**7**	6	1037	1023
7	Travel Brand Mallorca	13	**6**	7	1019	1049
8	Clínica Sur Valladolid	13	**4**	9	1020	1076
9	Destino Palencia	13	**3**	10	925	996
10	CB Almansa con Afanion	13	**2**	11	979	1063

FASE PERMANENCIA

Real Canoe NC - Ibereólica Ourense	70-90
Real Murcia - Tizona Univ. Burgos	102-71
ICG Força Lleida - Melilla	95-81
Básquet Girona - Cáceres Patrim.	74-75

CLASIFICACIÓN

	Equipos	J	G	P	PF	PC
1	**Bàsquet Girona**	12	**8**	4	1023	910
2	ICG Força Lleida	12	**7**	5	955	922
3	Melilla Sport Capital	11	**7**	4	892	874
4	Real Murcia Baloncesto	12	**6**	6	874	858
5	Cáceres Patrimonio H.	11	**7**	4	837	825
6	Levitec Huesca	11	**6**	5	816	816
7	Ibereólica Ourense	10	**6**	4	772	745
8	Tizona Uni. Burgos	11	**3**	8	873	943
9	ZTE Real Canoe NC	12	**1**	11	815	964

UCAM MURCIA	92
TD SYSTEMS BASKONIA	87

17-23	27-17	18-23	16-15

PALACIO DE DEPORTES DE MURCIA — **SIN PÚBLICO**

	PT	T1	T2	T3	RB	AS	MI	V	M
BELLAS	7	4/4	0/1	1/4	1		25	3	1
MALMANIS	4	2/2	1/2	0/1	3		7	6	1
CATE	3		0/2	1/1	1		15	-1	1
ALEX ANTETO									
CORRALIZA									
TAYLOR	21		6/11	3/11	2	9	40	16	3
DAVIS	29	6/10	10/15	1/5	1	3	38	19	3
WEBB	12	2/2	2/2	2/3	9		30	18	2
LIMA	12	2/4	5/6		9	3	31	22	3
ROJAS				0/1	5	1	26	-1	1
JOK									
RADOVIC	4	2/2	1/4	0/2	6		18	5	1
TOTALES	92	18/24	25/43	8/28	37	16	230	87	16

	PT	T1	T2	T3	RB	AS	MI	V	M
SEDEKERSKIS	10	2/2	4/5	0/1	5		30	18	2
FALL	2		1/2		4		10	3	1
HENRY	11	2/2	3/6	1/3	5	1	37	10	1
RAIESTE									
GIEDRAITIS	18	3/4	3/5	3/4	2	1	39	16	2
DIOP	9	1/2	1/1	2/4	2		13	9	1
DRAGIC	12	1/3	4/5	1/2	3		25	10	2
POLONARA	6	1/2	1/7	1/4	3	4	35	-3	0
KURUCS									
PETERS	17	5/5	6/13	0/2	4	2	28	12	2
VILDOZA	2		1/2	0/1	1	2	14	4	1
TOTALES	87	15/20	24/46	8/21	29	10	231	79	12

ÁRB.: Mendoza (2), Torres (2) y García (2).

TAYLOR Y DAVIS AÚPAN AL MURCIA ANTE EL BASKONIA

Jordan Davis (29) e Isaiah Taylor (21+9 asistencias), sometieron al Baskonia en una prórroga en la que Taylor (8+1) fue clave. El Murcia se acerca más a la permanencia, y complica el asalto a la tercera plaza al Baskonia. ●

CASADEMONT ZARAGOZA	76
VALENCIA BASKET	85

21-21	17-24	19-19	19-21

PABELLÓN PRÍNCIPE FELIPE — **SIN PÚBLICO**

	PT	T1	T2	T3	RB	AS	MI	V	M
JUSTIZ				0/1			1	-1	
BENZING	8		1/3	2/3	1	1	13	8	1
BRUSSINO	12	5/7	2/4	1/5	6	2	37	17	2
ENNIS	12	3/4	3/6	1/4	1	3	26	12	1
HARRIS	12	2/3	5/8	0/1	8	1	24	15	2
FONT									
FERNÁNDEZ									
WILEY	5	1/1	2/4	0/1	3	1	13	7	1
SULAIMON	9		3/5	1/5		2	26	1	0
BARREIRO	6		0/1	2/6	6	2	25	10	1
SAN MIGUEL	2		1/2	0/1	3	2	15	-1	0
HLINASON	10		5/7		9		25	18	2
TOTALES	76	11/15	22/40	7/27	37	14	205	86	10

	PT	T1	T2	T3	RB	AS	MI	V	M
TOBEY	6	0/2	3/5		5	2	23	9	1
LABEYRIE	4	2/3	1/3		4		21	8	1
DUBLJEVIC	5		1/6	1/1	5	7	18	5	1
MARINKOVIC	3		0/1	1/3			5	-1	0
VIVES				0/1	1	2	18	2	
WILLIAMS	17	3/4	4/5	2/3	3		20	14	2
PREPELIC	18		3/3	4/9		1	18	11	2
SAN EMETERIO	9	2/2	2/4	1/1	1	1	17	10	1
VAN ROSSOM	4	1/2	0/1	1/7	3	1	23	2	1
SASTRE	8	1/1	2/3	1/1	2	2	19	9	1
PRADILLA									
KALINIC	11	1/1	5/7	0/1	3	5	24	17	2
TOTALES	85	10/15	21/38	11/27	27	21	206	86	12

ÁRB.: Sánchez (1), Sánchez (1) y Calatrava (1).

EL VALENCIA CORTA SU MALA RACHA ACB EN ZARAGOZA

Puso fin a cuatro derrotas seguidas en Liga Endesa y aumentó a cinco las del Casademont. Prepelic y Williams siguieron con su buena inercia europea. Brussino fue el mejor en los locales. ●

LA TRIBU

LA MEJOR TERTULIA DEPORTIVA DE LAS MAÑANAS

¡NUEVOS FICHAJES!

BORJA FERNÁNDEZ

ATAQUE	77%
DEFENSA	94%
REGATE	87%
RESISTENCIA	90%
RITMO	80%

IVÁN CAMPO

ATAQUE	78%
DEFENSA	95%
REGATE	82%
RESISTENCIA	93%
RITMO	81%

JAVIER CLEMENTE

ATAQUE	91%
DEFENSA	97%
REGATE	93%
RESISTENCIA	78%
RITMO	86%

PACO JÉMEZ

ATAQUE	93%
DEFENSA	99%
REGATE	90%
RESISTENCIA	75%
RITMO	91%

EMILIO PÉREZ ROZAS

ATAQUE	75%
DEFENSA	88%
REGATE	91%
RESISTENCIA	90%
RITMO	97%

L-V DE 8:30 A 10:00
con Raúl Varela

RADIO MARCA

Toda la actualidad con los más grandes del deporte:

David Sánchez, Guille Uzquiano, Látigo Serrano, Luis García, Isaac Fouto, Felipe Del Campo, Roberto Gómez, Pablo Pinto, Gonzalo Miró, Kike Mateu, Álvarez de Mon, Paul Tenorio... ¡y muchos más!

RADIOMARCA APP RADIOMARCA.COM

Reinas de Europa

EL VALENCIA GANA LA EUROCUP

Carrera (19 años) sentencia con dos tiros libres a un segundo del final

REYER VENEZIA	81
VALENCIA BASKET	82

Szekszard (Hungría) — **Sin público**

REYER VENEZIA Attura (5), Anderson (26), Fagbenle (12), Howard (16), Petronyte (10)- cinco tit.- Bestagno (-), Penna (10) y Pan (2).

VALENCIA BASKET Ouviña (2), Casas (20), Allen (16), Trahan-Davis (15), Carrera (13) -cinco titular- Gülich (6), Juskaite (-), Pina (-), Romero (6) y Gómez (4).

Parciales 28-14, 18-17, 17-22 y 18-19.
Árbitros: Chernova (RUS), Gedvilas (LIT) y Bittner (ALE). Sin eliminadas.

EFE

Dos tiros libres a falta de un segundo de la interior Raquel Carrera, de sólo 19 años, dieron al Valencia Basket el título de la Eurocopa al doblegar a un potente Reyer Venezia, que llegó a acariciar el título (81-82).

Una canasta de Yvonne Anderson a falta de 1,3 segundos puso por delante del equipo italiano y pareció acabar con el sueño del Valencia. Pero la pizarra de Rubén Burgos diseñó una jugada que acabó en una falta a la joven pívot gallega que no falló y escribió con una increíble frialdad la página más importante de la corta historia del senior femenino del club.

El Reyer Venezia logró escaparse de la pegajosa defensa con la que el Valencia recibe a sus rivales y convirtió el choque en un ágil intercambio de canastas en el que el conjunto valenciano primero aguantó el tiron y luego, de la mano de la intrépida Queralt Casas y de la solida Celeste Trahan-Davis, se puso por delante.

Tras el descanso (46-41, m. 20) el Valencia apretó en defensa y Allen Trahan-Davos volvió a ajustar el marcador (63-63, m. 30). El choque entró en su último cuarto con todo por decidir pero la aparición de Raquel Carrera y Leticia Romero, esta vez de base, dio un nuevo impulso al Valencia(70-75, m. 36).

Anderson asumió la responsabilidad ofensiva italiana y abocó el choque a un final a cara o cruz. Casas mantuvo la iniciativa del Valencia, pero contestó Petronyte, y en la siguiente acción Carrera recibió una falta y metió un tiro libre. Con veinte segundos por jugarse el Venezia se abrió y Anderson anotó. Sólo faltaba 1,3 segundos, y tras un tiempo muerto Carrera recibió una falta y esta vez no falló ninguno de los dos tiros y certificó el primer título de la historia del equipo. ●

EFE

Las jugadoras del Valencia Basket levantan el trofeo de campeonas de la Eurocup femenina. FIBA PHOTO

La respuesta de los Lakers es una paliza

NBA Los campeones, repletos de bajas, se cargan a los Nets

J. QUIROGA MADRID

Unos Lakers que se presentaron en Brooklyn repletos de bajas (LeBron, Davis, Mathews, Marc, Kuzma) aniquilaron a los Nets, 101-126. La victoria angelina siembra de dudas el proyecto de un equipo construido para intentar el asalto al trono de los amarillos. En Brooklyn no jugó Harden, pero sí Durant, Irving (que fue expulsado junto a Schroder), Griffin y Aldridge. Pero el mejor fue Andre Drummond. ●

LA JORNADA NBA

RESULTADOS

Nets (36-17) - Lakers (33-20)	**101-126**
Cavaliers (19-33) - Raptors (21-32)	**115-135**
Thunder (20-33) - Sixers (36-17)	**93-117**
Jazz (40-13) - Kings (22-31)	**128-112**
Warriors (25-28) - Rockets (14-39)	**125-109**
Suns (37-15) - Wizards (19-33)	**134-106**
Blazers (31-21) - Pistons (16-37)	**118-103**
Hornets (27-25) - Hawks (29-25)	**101-105**
Nuggets (34-19) - Celtics (28-26)	**87-105**

¡ENHORABUENA POR EL ASCENSO, BAXI FERROL!
¡Sube la temperatura de la máxima competición del baloncesto femenino!

Patrocinador oficial de la climatización de tu hogar y del mejor baloncesto.

BAXI
LA NUEVA CLIMATIZACIÓN

EFE

LA DESPEDIDA QUE HABÍA ANUNCIADO Jon Rahm prometió batalla para la jornada final del Masters de Augusta y firmó 66 golpes. Abajo, Matsuyama celebra su triunfo.

AP

Magistral adiós de Rahm en Augusta

UN FEROZ ATAQUE DEL GOLFISTA DE BARRIKA TIENE COMO PREMIO LA QUINTA PLAZA

Su inicio, con 'birdie', 'eagle' y par evocó el que realizó Seve Ballesteros para ganar su segunda chaqueta. Hideki Matsuyama se convierte en el primer japonés en ganar la chaqueta verde

GERARDO RIQUELME

El Augusta National despidió a Jon Rahm con la convicción de que hay que ir buscando un socio de su tamaño para futuras ediciones del Masters, que vaya planchando la chaqueta para la ceremonia de investidura. Visto lo que aconteció el domingo, ocurrirá. En un ejercicio de determinación, el español cumplió lo que había anunciado, aunque no alcanzó las cotas de excelencia del récord del campo, y firmó 66 golpes para repetir un *top 10* por cuarto año consecutivo.

Rahm abandonó el modo metrónomo –había jugado en 36 golpes todos los días los 9 hoyos de entrada y, en otros tantos, los de salida– para lanzar un ataque en tromba desde el primer hoyo. Estuvo a punto de calcar el inicio que los socios de Augusta con sus chaquetas verdes y sus sombreros blancos comentan cada segundo domingo de abril: el de Severiano Ballesteros en 1983, el de su segundo Masters, cuando protagonizó una secuencia de *birdie-eagle*-par-*birdie*. Rahm calcó los tres primeros y le faltó una cuarta en el par 3.

"Cada uno de los tres días anteriores tuvo su historia. Hoy he hecho lo que no pude hacer los otros días: empezar fuerte, meter un buen putt en el 2 y lanzarme. Ayer jugué mucho más parecido hoy. Siendo crítico putt del 3,4,6,10,13,16 y 18. Siete *putts* muy metibles. Quién sabe, es y si... y eso no cuenta, pero me he dado muchísimas opciones. He jugado mejor de lo que refleja, sólo sufrí para un par fue en el 17. Es divertido pensar qué podía haber sucedido. Me ha servido para ver qué si necesito hacer pocas, soy capaz. Ha sido una gran vuelta de golf, una pena haber empezado tan lejos del líder", expuso después de firmar su decimoquinta vuelta consecutiva en el Augusta National al par o por debajo. A una del récord de Tiger Woods.

Mientras todos los que se iban a jugar la chaqueta verde aún calentaban músculos, calentamiento estándar del *wedge* al *driver* in crescendo, Jon, jugando con el viento del suroeste, tan típico en Augusta como el sandwich de pimiento, hasta que el bosque del Amen Córner lo hace indescifrable, cogía todos los greenes. Cuando el *starter* anunció "De Japón, Hideki Matsuyama", el de Barrika ya estaba cuatro bajo par en el torneo.

BRILLANTÍSIMO

Su juego siguió en modo súper en los nueve hoyos finales. Es verdad que sólo sacó dos birdies más, pero fue un recital con todos los palos de la bolsa. Unos *drivers* larguísimos, hierros precisos y, cuando falló el green, sus golpes de recuperación estuvieron a la altura de los que protagonizaban Seve y Olazábal, admirados por Tiger Woods, que cuando era joven quiso jugar con ellos para entender el Augusta National; y aún por Mickelson. "Hay muy pocos con el juego corto de Olazábal".

MATSUYAMA, APURADO

La chaqueta verde recayó en el japonés Hideki Matsuyama, que vio como una cómoda ventaja de cinco golpes a falta de cinco hoyos se redujo a dos cuando la tiró al lago del hoyo 15. Schauffele, entonces, fue rival cinco minutos. Hasta que repitió la misma acción en el hoyo 16. Hasta perdió el segundo puesto en favor del debutante Will Zalatoris.

Es el primer Masters para Japón, el primer grande masculino para el país que acogerá los Juegos con el golfista como candidato a llevar la bandera de su país en el desfile. ●

PREMIO A LOS 55 AÑOS

UN 'BIRDIE' EN EL HOYO FINAL SELLA EL GRAN MASTERS DE OLAZÁBAL

G. R.

Un 'birdie' en el último hoyo fue el regalo que se llevó José María Olazábal del Masters, el primero en el que pasaba el corte desde 2014. El doble ganador de la chaqueta verde repitió una tarjeta de 75 golpes, como jueves y sábado, pero esta vez tuvo más valor porque sólo 20 minutos bloqueado, en el que dio a dos árboles en el hoyo 7 (triple bogey), seguido de un segundo golpe malo en el 8 (bogey en un par 5), devaluaron la vuelta. "El putt final me ha sabido a gloria", apuntó Olazábal, que ahora jugará el Champions Tour.

José M Olazábal (55). AP

LA TARJETA

JUGADOR	PAIS	1º	2º	3º	4º	TOT
1. H. Matsuyama	JAP	69	71	65	73	278
2 Will Zalatoris	USA	70	68	71	70	279
3 X. Schauffele	USA	72	69	68	72	281
+ Jordan Spieth	USA	71	68	72	70	281
5. Jon Rahm	ESP	72	72	72	66	282
+. M. Leishman	AUS	72	67	70	73	282
7 Justin Rose	ING	65	72	72	74	283
8 Patrick Reed	USA	70	75	70	69	284
9 Cameron Smith	AUS	74	68	73	70	285

Otros resultados: 10. Simpson (USA), 286 (70, 76, 70, 70); +. Kevin Na (USA), 286 (75, 70, 70, 71); +. Stewart Cink (USA), 286 (74, 69, 72, 71); 50.**José María Olazábal**, 296 (75, 71, 75, 75).

Hugo González, nadando en un Campeonato de España. FRANCESC ADELANTADO

Hugo González conquista América

NATACIÓN SE CODEA CON LOS MEJORES ESTADOUNIDENSES

En el plazo de dos semanas consigue un notable impacto en la final universitaria de la NCAA y en las Pro Swin Series de Mission Viejo

JAVIER ROMANO
MADRID

Dos competiciones de relieve saldadas con sobresaliente en el plazo de un par de semanas han elevado el caché deportivo del nadador Hugo González en los Estados Unidos, donde decidió desarrollar su carrera académica y deportiva tras su brillante etapa júnior, en la que acumuló cuatro títulos mundiales de la categoría.

La final de la NCAA y la prueba TYR Pro Swim Series celebrada en Mission Viejo le han dado la oportunidad de medirse con casi todos los nadadores estadounidenses que buscarán en sus *trials* representar a su país en los Juegos de Tokio.

Tras cuatro temporadas en Estados Unidos, Hugo va camino de lograr un impacto similar al que tuvieron en aquel país Santiago Esteva, Rafael Escalas o Sergi López. Los hermanos López Zubero, David y Martin, son caso aparte por su formación americana.

Hugo no ha logrado aún un título individual de la NCAA. Lo impidieron un bajón en su debut, después de levantar grandes expectativas; barreras burocráticas el segundo año y la pandemia el tercero, que suspendió la final. En el actual fue un factor importante en el subcampeonato de la Universidad de California. Fue segundo en las 200 yardas estilos; tercero en 200 braza y formó parte del cuarteto ganador de 4x100 libre. Además, fue el más rápido en las 400 yardas estilos, pese a nadar la final B. En todos los casos mejorando sus marcas.

APROVECHANDO LA FORMA

Finalizada la temporada de la NCAA ha seguido su preparación, mientras porsigue sus estudios, con el grupo que dirige David Durden, entrenador jefe del equipo masculino estadounidense en Tokio. Aprovechando su buen estado de forma se inscribió en la competición de Mission Viejo, donde recalaron los pesos pesados americanos.

6

VECES ENTRE LOS 3 MÁS RÁPIDOS en la final de la NCAA y en las TYR Pro Swim Series de Mission Viejo

Allí el español se dejó notar. Fue segundo en los 100 metros espalda (53.76) y los 200 (1:57.51) tras el doble campeón olímpico en Río Ryan Murphy. Su tiempo en los 200 sólo quedó una centésima por encima de la mínima olímpica. También ganó la final B de los 100 mariposa con un crono próximo al registro exigido para Tokio (52.14), con el que habría sido tercero en la final A, algo similar a lo que le pasó en la NCAA en los 400 estilos. En Mission Viejo puede que influyera el que se nadaban por la tarde y las finales por la mañana, el horario de los Juegos.

Hugo estaba también inscrito en los 200 estilos, prueba en la que ya está clasificado para Tokio. Tenía la oportunidad de medirse con algunos de los candidatos en esta especialidad en los *trials*, como Michael Andrew o Andrew Seliskar -Caeleb Dressel y el plusmarquista mundial Ryan Lochte renunciaron a la final-, pero González decidió no disputarla para centrarse en la de espalda. En la meca de la natación ya lo conocen. ●

En los Europeos puede ampliar su programa para Tokio

Hugo González está clasificado para nadar los 100 metros espalda y los 200 estilos en los Juegos de Tokio. Pero en los Campeonatos de Europa, que se disputarán en mayo, tiene la oportunidad de ampliar su programa olímpico. En Budapest puede optar por buscar las mínimas en los 200 espalda, una de las pruebas que más domina y en la que puede ser más competitivo internacionalmente. Ha demostrado que está también a su alcance en 100 mariposa. Y, si se lo propusiera, podría intentarlo en los 400 estilos o, incluso, en los 200 braza, porque las pruebas equivalentes que ha nadado en yardas en la NCAA lo avalan.

Espaldarazo continental

TAEKWONDO 8 MEDALLAS EUROPEAS

Belén Morán (+73 kg) e Iván García (+87 kg) logran los últimos bronces

ALMUDENA RIVERA

España se despidió del Europeo de taekwondo celebrado en Sofía (Bulgaria) con dos medallas más. Por cuarta y última jornada consecutiva hubo podio por partida doble: bronce de Belén Morán en la categoría de +73 kg y también bronce de Iván García en +87kg.

En total, la expedición española regresa con un botín de 8 metales: un oro (Adriana Cerezo, de 17 años, en -49 kg), dos platas -Adrián Vicente (-58 kg) y Joan Jorquera (-63 kg)- y cinco bronces (Javier Pérez Polo en -68 kg, Daniel Quesada en -74 kg, Raúl Martínez en -80 kg, Belén Morán en +73 kg e Iván García en +87).

Belén Morán venció a la italiana Smiraglia (7-5) en octavos y en cuartos a la serbia Perisic. En semifinales, la polaca Kowalczuk sería quien apeó a la sevillana de la final (4-1).

Belén Morán e Iván García. RFET

Iván García, por su parte, debutó en su primer Europeo con una medalla de bronce. El gallego ganó en octavos a Georgievski (24-11) y luego a Isaev (19-15). En semis cayó con Armanmarshall Silla, 13-7. ●

LIGA SACYR ASOBAL JORNADA 27

CLASIFICACIÓN

	Equipo	Ptos.	J	G	E	P	PF	PC
1	**Barcelona**	**50**	25	25	0	0	980	606
2	Bidasoa-Irun	**41**	26	20	1	5	769	660
3	Bada Huesca	**38**	29	19	0	8	741	727
4	Logroño La Rioja	**38**	27	19	0	8	781	702
5	Incarlopsa Cuenca	**36**	27	17	2	8	752	723
6	Fraikin Granollers	**35**	25	17	1	7	739	698
7	Abanca Ademar	**32**	25	16	0	9	717	674ç
8	A.X. Pte. Genil	**31**	27	14	3	10	741	823
9	Helvetia Anaitasuna	**28**	26	12	4	11	756	751
10	Benidorm	**25**	27	10	5	12	780	789
11	At. Valladolid	**23**	25	11	1	13	738	746
12	Quabit Guadalajara	**17**	26	7	3	16	682	746
13	Viveros Herol Nava	**17**	27	7	3	17	672	765
14	Liberbank C. Sinfin	**16**	26	5	6	15	665	760
15	Frig. Morrazo Cangas	**16**	27	6	4	17	656	753
16	Fertiberia Sagunto	**14**	27	5	4	18	727	804
17	Dicsa Mod. Cisne	**9**	26	4	1	21	635	793
18	Blasgon V. Aranda	**8**	27	3	2	22	654	753

El Nava toma un respiro de nuevo

LIGA SACYR ASOBAL

Vence en Aranda y deja casi desahuciado al Villa

Paso adelante hacia la permanencia de un Nava que deja prácticamente descendido al Villa de Aranda. El cuadro segoviano se llevó el derbi remontando tres goles y acabó ganando con cierta comodidad (26-29). Zupo supo ajustar bien su defensa para abrir brecha gracias a los goles de Pérez Arce y D'Antino. ● **Andrés Martín**

CONVOCATORIA DE JUNTA GENERAL EXTRAORDINARIA DE LA ENTIDAD: MUÑOZ GRANDES 51, S.L.

El Administrador único de Muñoz Grandes 51, S.L., ha decidido convocar junta general extraordinaria de socios, que se celebrará en el domicilio social de la Sociedad, en la calle Sector Foresta, número 43. 28760 Tres Cantos, Madrid, para el próximo día 29/04/2021, a las 10 horas, con el siguiente ORDEN DEL DÍA:

Punto 1º): Aceptación, en su caso, de la compra-venta de las participaciones pertenecientes a:

Jorge Enrique Nucifora Páez, por la cantidad de (6,01€) de las participaciones de la entidad Recreativos Nucifora, S.L., números 2.023 a la 2.502. Números 2.981 a 5.233. Números 6.684 a 8.335, ambas inclusive. Por un total de 26.347,32. A María Tersa Izquierdo Izquierdo, por la cantidad de(6,01€) de las participaciones de la entidad Recreativos Nucifora, S.L. números 5.234 a la 6.683, ambas inclusive. Por un total 8.714,50€. Y a Adriana Nucifora Páez, por la cantidad de (6,01€) de las participaciones de la entidad Recreativos Nucifora, S.L. las números 1 a la 2.022. Números 2.503 a la 2.980, ambas inclusive. Por un total de 15.018,99€. Permitiendo en su caso, la auto-contratación.

Punto 2º): Facultar al Administrador Único para que comparezca ante Notario y eleve a público los acuerdos que se adopten, previa su certificación.

Derecho de información

Los socios podrán solicitar por escrito, con anterioridad a la reunión de la junta general o verbalmente durante la misma, los informes o aclaraciones que estimen precisos acerca de los asuntos comprendidos en el orden del día, todo ello en los términos previstos en el artículo 196 de la L.S.C.

Derecho de representación

Los socios que no asistan personalmente a la junta podrán hacerse representar por medio de otra persona, en los términos previstos en los artículos 183 y siguientes de la Ley de Sociedades de Capital.

El Administrador Único.
P.P. Jorge Nucifora Paez

CN MATARÓ	9
CN SABADELL	11

Piscina Pere Serrat (Barcelona)

MATARO GOUFONE Sánchez; Janckovic, Lloret, Gual (2), Sevenich, Bonamusa, Cambray (2), Nogué, Bach (1), Bertran, Espar (4,3p), Aznar.

ASTRAPOOL SABADELL Ester; Mati Ortiz (2), Van der Slot (2), Ariño, Morell, Pérez, Cordobés, Maica García (2), Forca (2p), Keuning (2), Tankeeva (1), González.

Parciales 2-3, 2-3, 2-3, 3-2.

Árbitros: Ortega y Gonzalvo. Excluyeron a Gual y Bonamusa (Mataró).

El Sabadell repite

WATERPOLO QUINTA COPA DE LA REINA SEGUIDA

Venció en la final al Mataró (11-9) y suma su decimoséptimo título copero desde 2001

JAVIER ROMANO

El CN Sabadell sigue enriqueciendo su palmarés en la nueva realidad del waterpolo femenino español surgida de la dispersión de buena parte de sus internacionales hacia otros rivales. En la final de la Copa de la Reina venció al CN Mataró 11-9 y sumó su quinto título copero consecutivo, decimoséptimo en total.

Para llegar a la final el Mataró siguió un camino empedrado, con dos dificilísimos partidos ante el Terrassa (12-10) y el Mediterrani (10-9), los otros dos clubes que han logrado formar conjuntos con pretensiones fundadas para pelear por los títulos. El Sabadell lo tuvo más fácil en cuartos y semifinales.

En la final sacó a relucir su mayor experiencia como colectivo en partidos a cara o cruz, a pesar de que su aprovechamiento de las superioridades numéricas fue muy pobre: sólo dos goles en 10 ocasiones. El oficio de Maica García en la boya –*MVP* de la final–, la presión defensiva sabadellense y la aportación de su pareja de holandesas no pudieron ser contrarrestadas por un Mataró que se estrelló contra los palos de la meta de Laura Ester. ●

José Manuel Franco entrega la Copa. CN SABADELL

La ley del viejo orden

PÁDEL BELASTEGUÍN Y SANYO GANAN EL PRIMER TÍTULO DE LA TEMPORADA EN MADRID

Remontaron ante unos bravos Stupaczuk y Ruiz demostrando que aún tienen mucho que decir ante las nuevas generaciones. Sánchez y Josemaría también estrenan palmarés

JESÚS MATA
MADRID

El pádel cambia, pero sus referentes son eternos. Stupczuk y Alex Ruiz se habían plantado contra todo pronóstico en la final del Adeslas Madrid Open de World Padel Tour llevando por bandera un juego explosivo, rápido, pegador. Todo lo contrario que sus rivales, dos *viejos rockeros* que mudan su piel cual serpiente con el paso de los años para adaptarse a lo que pide el deporte en pleno 2021.

Sanyo y Bela se dieron cuenta pronto que el plan pasaba por no elevar la bola más de la cuenta. "Nos cosieron a palazos en el primer set", dijo el de Pehuajó al término del torneo. No le faltó razón. La dupla hispano-argentina acribilló a cañonazos en una primera manga en la que, a pesar de todo, la pareja número 2 aguantó la embestida como pudo y se resistió hasta el *tiebreak*, donde ya cedieron.

El plan de combate estaba claro desde el bando argentino: *cortar* el brazo a Stupa y Ruiz, que demostraron sus dotes de pegada a la más mínima oportunidad. En la segunda manga, los veteranos les tejieron una trampa en la que poco a poco se enredaban. Bela asumió galones cerca de la red, y su perfecta lectura del juego acabó por enchufar a un Sanyo que empezó muy tímido el partido. Break inicial, viento a favor y tercer set que fue un regalo para los asistentes del Wizink.

La flechita para arriba la tenían Gutiérrez y Belasteguín, que volvieron a coger la *ola buena* con rotura al inicio y confirmaron que aún tienen mucho que contar en el pádel actual. Las nuevas generaciones pisan fuerte, pero aún tiene que pasar tiempo para que caiga el viejo orden. Un choque generacional que es santo y seña de este deporte.

EFE

EFE

PRIMERA ALEGRÍA Belasteguín y Gutiérrez se abrazan tras un partido que superó las dos horas de juego (7-6, 4-6 y 3-6). Sanyo dedicó emocionado el triunfo a su madre y sus familiares tras "una semana muy dura en lo personal".

1

SET perdieron Belasteguín y Sanyo en todo el Adeslas Madrid Open.

REINAS DE LA CAPITAL Sánchez y Josemaría se llevaron la gran final en dos sets (6-3/6-4).

> *"Stupa y Alex nos cosieron a palazos en el primer set"*
>
> **F. BELASTEGUÍN** JUGADOR DE PÁDEL

PAULA Y ARI SON DINAMITA

Horas antes, Paula Josemaría y Ariana Sánchez salieron de Madrid con la corona puesta al doblegar en dos sets a Lucía Sainz y Bea González. Una dupla que, a través del trabajo duro, en silencio y sin alardes, dio un golpetazo en la mesa reclamando un hueco en las quinielas para el número 1 de esta nueva temporada.

La extremeña dio una auténtica exhibición de fiabilidad y dirección de juego, mientras la catalana castigaba las dudas de sus rivales desde el revés. Aún queda mucho trabajo por delante, y es sólo el primer torneo de un largo año, pero las chicas de Sciorilli han soltado lastre desde el minuto cero y quieren subir hasta la cima. ●

26 años de Belasteguín acumulando trofeos

El mejor jugador de la historia sumó en Madrid su título número 224 en su final 275 a sus casi 42 años. El argentino sigue engrosando un palmarés de leyenda y ya acumula 26 temporadas ganando al menos un título desde que lograse el primero en el circuito profesional en Buenos Aires allá por 1996. Ha arrancado el 2021 como cerró el 2020: ganando.

Carreño gana de nuevo

PRIMER CAMPEÓN EN EL ATP DE MARBELLA

El tenista asturiano deja atrás sus problemas en el abdominal y derrota a Munar en tres sets

JOAN SOLSONA

Fuera de Rafael Nadal, campeón el año pasado en Acapulco y Roland Garros, a la *Armada* española se le resistía un título desde que Pablo Carreño se impuso ante el kazajo Alexander Bublik el 29 de septiembre de 2019 en Chengdu (China). El destino quiso que volviese a ser Carreño el que se anotara otro trofeo en la primera edición del AnyTech365 Andalucía Open tras batir a Jaume Munar 6-1, 2-6 y 6-4 .

En una pista central Manolo Santana de Puente Romano con gran afluencia de público, el asturiano sumó su quinto entorchado como profesional que le permite dejar atrás las dudas físicas causadas por una lesión abdominal que le obligó a retirarse en la tercera ronda del Open de Australia con Grigor Dimitrov y ausentarse después de Montpellier y Rotterdam. Volvió en Dubái, pero se bajaría de Miami.

12

RANKING en el que aparecerá hoy lunes Carreño

Munar vendió cara su derrota y dio la vuelta a un set adverso para firmar las tablas en el marcador. El pupilo de Tomeu Salvà se convirtió en un frontón que lo devolvía todo. Incluso levantó un *break* de desventaja en la manga de desempate. Se pasó de un 2-3 a un 4-3. Sin embargo, la experiencia de Carreño le valió para acabar cerrando un tanteo favorable. A la séptima bola de rotura se decidió el duelo en el noveno asalto. Luego, el campeón cerró a lo grande con un saque directo.

Dos leyendas como Santana y Björn Borg ejercieron de maestros de ceremonias. Pablo asciende al puesto duodécimo del ranking ATP, por delante de Denis Shapovalov, y echándole el aliento a su compatriota Roberto Bautista. Munar, por contra, perdió su segunda final en siete días, ya que también fue finalista en el challenger.

El hándicap de ganar en Marbella es que Carreño llegará este lunes a Montecarlo en coche con el tiempo justo para hacerse un test PCR y debutar mañana con Stefano Travaglia, rodado de la previa. La Academia Equelite está de celebración. ●

Munar (23) y Carreño (29), al lado de Björn Borg (64) en Puente Romano. EFE

EMOTIVA CELEBRACIÓN

El flamante vencedor de Marbella se emocionó al recibir el trofeo porque se le vino a la cabeza el sufrimiento por los últimos percances físicos. No quiso olvidarse de todo el equipo que siempre está con él. Desde Samuel López, Walter Navarro y Albert Molina hasta Juanjo Moreno. En Equelite entrena un grande.

JAMES BOND 007
COLECCIÓN OFICIAL DE COCHES

SÁBADO 17
SEXTA ENTREGA
POR SÓLO 9,95€

Réplica a escala 1:43

SEXTA ENTREGA
FASCÍCULO + ASTON MARTIN V12 VANQUISH
— Película *007: Muere otro día* —

TEATRO REAL CERCA DE TI

CADA SÁBADO UNA NUEVA ENTREGA

MARCA

Promoción válida en Península y Baleares. Unidades limitadas. Bases depositadas en www.marca.com/promociones Teléfono de atención al cliente: 91 205 37 12.

007™ y Marcas Registradas de James Bond relacionadas © 1962-2021 Danjaq, LLC y Metro-Goldwyn-Mayer Studios, Inc.
007™ y las Marcas Registradas de James Bond relacionadas son marcas registradas de Danjaq, LLC. Todos los derechos reservados.

NOTICIAS DEL MUNDO

TIRO CON ARCO

ELIA CANALES, ORO EN EL GRAN PREMIO DE EUROPA

Elia Canales consiguió la medalla de oro en arco recurvo en el Grand Premio de Antalya (Turquía), tras vencer en la final a la francesa Lisa Barbelin por 6-5 en la flecha de desempate. La española llegó a dominar 3-5, pero su rival igualó a cinco. Canales hizo un 10 en la flecha de desempate, por un 9 de Barbelin.

CICLISMO

JAKOBSEN REGRESA OCHO MESES DESPUÉS EN TURQUÍA; GANA DE KLEJIN

El holandés Arvid de Klejin, del equipo Rally Cycling, es el primer líder de la Vuelta a Turquía tras ganar ayer al sprint, por delante de Halvorsen (Uno-X). La noticia fue el regreso a una carrera de Fabio Jakobsen, que sufrió un terrible accidente en agosto de 2020, y que ayer renunció a disputar el esprint.

Jakobsen, ayer antes de salir. DECEUNINCK-QUICKSTEP

ATLETISMO

CHRISTINE MBOMA, DE 17 AÑOS, BATE EL RÉCORD MUNDIAL JÚNIOR DE 400 M

La namibia Christine Mboma, de 17 años, estableció ayer un nuevo récord mundial sub 20 de 400 m., con un tiempo de 49.24 que le dio la victoria en una pista a 1.279 m. de altura. De esta forma mejoró los 49.43 de la alemana Grit Breuer (1991). Beatrice Masilingi fue segunda con unos increíbles 49.53.

TURF (LA ZARZUELA)

1ª carrera. Premio J. Méndez. 6.000 euros. 2.100 m: 1. 'Danko' (J. Grosjean). Cdra Bernardo. Ent: R. Avial; 2. 'Sincelejo'; 3. 'Kaspar'.
2ª carrera. H. Bittini. 6.000 euros. 2.200 m: 1. 'A. King' (I. Melgarejo). C. Río Cubas. Ent: O. Anaya; 2. 'Embat' 3. 'Orbayo'.
3ª carrera. Turandot II. 8.000 euros. 1.600 m: 1. 'Vetona' (R. Ramos). H. Aboin. Ent: A. Carrasco; 2. 'H.Now'. 3. 'D. of Words'.
4ª carrera. Premio Lototurf. 6.000 euros. 2.100 m: 1. 'Mayro' (N. García). Celso Méndez. Ent. M. Alvarez; 2.'Larmour'. 3. 'Maravedi'.
5ª carrera. Indian Price. 8.000 euros. 2.800 m: 1. 'Qatar River' (R. Ramos). Rapier. Ent: B. Valenti; 2. 'Lord of the H.'. 3. 'M. Dew'.
6ª carrera. Premio Aspasia de Mileto. 5.000 euros. 2.000 m: 1. '1. 'Copita de Cava' (J.L. Martínez). Cdra. Whylar. Ent: G. Arizkorreta; 2. 'Astral'. 3. 'Peaky Blinders'.

Aina Cid y Virginia Díaz sonríen con sus medallas de bronce en el Europeo de Varese (Italia). FEDEREMO

Abonadas al podio

REMO TERCER METAL EUROPEO PARA CID Y DÍAZ

La dupla española del dos sin suma un bronce al oro y la plata continentales de 2018 y 2019

TOMÁS CAMPOS

Aina Cid y Virginia Díaz se han convertido en un seguro de vida para nuestro remo. La catalana y la cántabra fueron ayer bronce en el dos sin del Europeo de Varese, subiendo por tercer año consecutivo al podio continental tras el oro de 2019 y la plata de 2020. Había ciertas dudas sobre el estado de forma de la dupla española, pero a la hora de la verdad demostró su gen competitivo, con una regata marca de la casa en la que fueron de menos a más.

Al paso de los 500 metros –todas las regatas tienen 2.000–, Cid y Díaz eran quintas empatadas con las griegas, pero en el ecuador de la prueba ya estaban a las puertas del podio muy cerca de las irlandesas, que salieron fuertes y acabaron últimas. A falta de 500 metros ya estaban en el tercer escalón y finalmente se quedaron a apenas un segundo del oro, que fue a parar a manos de las británicas Helen Glover –vigente campeona olímpica– y Swann Polly con un crono de 7:02.73. La plata fue para las rumanas Adriana Ailincai y Iuliana Buhus, oro el pasado año, con 7:03.02, por 7:03.75 de las españolas.

12

METALES, incluidos cinco de oro, sumó Gran Bretaña en este Europeo, dominando el medallero

Cid, bronce mundial en 2018 junto a Anna Boada, explicaba así su estrategia: "El objetivo era salir un poco más en contacto con el grupo y no quedarnos tan descolgadas como en la serie del viernes, cuando pagamos muy caro ese error y acabamos en la regata de repesca. Esta vez queríamos estar más en contacto con las primeras para hacer nuestra clásica remontada, porque somos conscientes de que tenemos muy buen final".

Cid ya fue finalista olímpica en los Juegos de Río junto a Boada –acabaron sextas– y ahora quiere dar un paso más de la mano de Díaz en Tokio: "Estamos entrenando para luchar por las medallas con canadienses, australianas y neozelandesas. Luego ya veremos si es un sueño realizable. Habrá que ver cuánto hemos sido capaces de mejorar porque en el último mundial estuvieron claramente por delante".

DOS FINALES MÁS

Peor suerte corrieron los otros dos remeros españoles presentes en finales A en la jornada de cierre de los campeonatos. Patricio Rojas, en la de skiff peso ligero, fue sexto con un tiempo de 7:06.79 –aunque estaba en el podio al paso de los 1.000 metros– y Javier Reja, en remo paralímpico y recientemente clasificado para Tokio, fue sexto con un tiempo de 10:10.91. En la final B del doble scull ligero, prometedor triunfo de Caetano Horta y Manel Balastegui en su debut internacional. ●

EN BREVE

RUGBY

REPASO DEL ALCOBENDAS AL VRAC

El Lexus Alcobendas se consolidó en el liderato de la División de Honor tras derrotar a VRAC por 33-11. El SilverStorm El Salvador se coloca segundo.

VOLEIBOL

GUAGUAS Y ALMERÍA, POR EL TÍTULO

Unicaja Almería dio la sorpresa y derrotó ayer a Teruel por 2-3 en el partido de desempate de las semifinales y luchará por el título contra Guaguas, que ganó 2-0 a Melilla.

VOLEIBOL

ALCOBENDAS IGUALA LA FINAL

Feel Volley Alcobendas ganó en el tie-break (2-3) al CV CCO 7 Palmas en el segundo encuentro de la final de la Liga Iberdrola femenina.

DUATLÓN

TRIUNFO DE GUERRERO Y MARTÍN

Sara Guerrero (1:03:06) y Emilio Martín (56:15), se proclamaron campeones de España de duatlón en una prueba en Avilés.

SERVICIOS

SORTEOS

La Once
Jueves 8 de abril

Número:	35236
Reintegro:	3 - 6
Serie La Paga:	006

Súper Once
Domingo 11 de abril
Sorteo 1:
07-11-17-18-21-22-29-35-36-37
43-45-46-48-53-55-66-67-70-75
Sorteo 2:
01-03-04-07-08-12-14-17-18-31
33-40-42-51-56-58-59-72-77-80
Sorteo 3:
01-16-17-24-25-27-28-29-32-34
40-42-48-49-59-60-63-67-74-79

Triplex de la Once
Domingo 11 de abril

Sorteo 1:	462
Sorteo 2:	263
Sorteo 3:	887

Eurojackpot
Viernes 9 de abril

11	18	23	29	32

Soles: 03 y 07

Cuponazo La Once
Viernes 9 de abril

Número:	99512
Reintegro:	2
Serie La Paga:	115

Premios adicionales (100.000 euros)

Número: 18674	serie: 126
Número: 43608	serie: 001
Número: 48544	serie: 115
Número: 70673	serie: 082
Número: 95326	serie: 132
Número: 98598	serie: 090

Sueldazo de La Once
Domingo 11 de abril

Número:	35296
Reintegro:	6
Serie:	005
Premios adicionales	
Número: 12339	serie: 025
Número: 16764	serie: 005
Número: 39562	serie: 002
Número: 89749	serie: 041

Primitiva
Sábado 10 de abril

06	08	12	30	40	41

Compl: 32	Reint: 6	El Joker: 0 336 283
Especial	0	0,00
De 6	1	1.493.486,02
De 5 + C	3	74.674,30
De 5	182	2.666,94
De 4	10.469	74,90
De 3	199.996	8,00

Gordo Primitiva
Domingo 11 de abril

05	07	15	16	18

Clave: 6		
5 + 1	0	0
5 + 0	3	46.279,70
4 + 1	26	970,90
4 + 0	343	85,86
3 + 1	1.282	26,25
3 + 0	13.571	8,06
2 + 1	18.628	4,52
2 + 0	183.929	3,00
2 + 0	135.980	3,00

Euromillones
Viernes 9 de abril

02	08	32	35	44

Estrellas: 08 y 11		El Millón: MPX83728
5+2	0	0,00
5+1	3	247.364,34
5+0	13	13.341,49
4+2	26	2.077,77
4+1	777	128,08
3+2	1.520	69,21
4+0	1.662	44,48
2+2	21.426	17,25
3+1	34.882	11,82
3+0	76.962	11,84
1+2	114.624	8,11
2+1	492.560	5,95
2+0	1.114.677	4,23

Bonoloto
Sábado 10 de abril

08	09	19	24	34	40

Complementario: 49		Reintegro: 7
De 6	2	150.768,18
De 5 + C	2	80.409,70
De 5	69	1.165,36
De 4	3.607	35,30
De 3	72.116	4,00

PARA CONFIRMAR CONSULTAR LISTAS OFICIALES

*La OMS y diferentes publicaciones científicas de gran prestigio han concluido que **el contagio del covid-19 a través de superficies tan porosas como el papel de periódico es "casi imposible"**. La utilización de tintas y las técnicas de impresión y manipulado para su distribución convierten ese riesgo en "infinitamente insignificante". La disponibilidad de periódicos para ser compartidos en establecimientos de restauración colectiva es completamente segura y está respaldada por la ley.*

STAFF

MARCA
GRUPO UNIDAD EDITORIAL

DIRECTOR
JUAN IGNACIO GALLARDO
@jigallardo

SUBDIRECTORES
Carlos Carpio carlos.carpio@marca.com
Gerardo Riquelme riquelme@marca.com
Eduardo García eduardo.garcia@radiomarca.com
Emilio Contreras econtreras@marca.com
Mario Gómez mario@unidadeditorial.es

REDACTORES JEFE
Roberto Palomar rpalomar@marca.com
Jose Félix Díaz josefelix.diaz@marca.com
Fernando Carnerero fcarnerero@marca.com
Raúl Varela rvarela@radiomarca.com
José María Rodríguez jrodriguez@marca.com
Javier Domínguez fjd@marca.com
Hugo Cerezo hcerezof@marca.com
Rafael Sahuquillo rsahuquillo@radiomarca.com
Juan Carlos Díaz jcd@marca.com
Germán Pizarro (Infografía) german.pizarro@marca.com
Javier Rodríguez (Diseño) javier.rodriguez@marca.com

Unidad Editorial

PRESIDENTE ANTONIO FERNÁNDEZ-GALIANO
VICEPRESIDENTE Giampaolo Zambeletti
DIRECTOR GENERAL Nicola Speroni
DIRECTOR GENERAL DE PUBLICACIONES Aurelio Fernández
DIRECTOR GENERAL DE PUBLICIDAD Jesús Zaballa
DIRECTORA GERENTE Gema Monjas

Edita: Unidad Editorial Información Deportiva, S.L.U.

TELÉFONO DE ATENCIÓN AL CLIENTE
910 501 629

Muy fans del deporte en Tv

Esta parrilla se publica con el horario peninsular

CANALES DEPORTIVOS

TELEDEPORTE
11.15 Copa de la Reina de Waterpolo: Final
12.30 Estudio estadio
14.05 Liga Guerreras Iberdrola: Super Amara Bera Bera-RoCasa Gran Canaria
15.35 Resumen LaLiga Santander
16.25 Flash TDP NBA
16.30 Europeo de remo: Finales
17.45 Mujer y deporte
18.00 Conexión Vintage
19.40 Flash TDP NBA
19.45 TDP Club Fútbol Primera División
20.00 Un año bajo el Covid-19
20.55 Clasificación Eurocopa de fútbol sala: España-Suiza
23.00 Estudio estadio
00.15 TDP Club Fútbol Primera División
00.30 Remo: Regata Oxford-Cambridge
01.45 Mundial de patinaje artístico

MOVIS. LIGA CAMPEONES
11.10 Bundesliga: Eintracht-Wolfsburgo
13.00 Indignados: el fútbol contra el racismo y la discriminación
14.00 Bundesliga: Bayern Múnich-Union Berlín
16.00 Goal! The Bundesliga Magazine
17.00 Magazine Champions League
17.30 Magazine Europa League
18.00 Resumen Ligue 1
19.00 Resumen Serie A
20.00 Magazine Europa League
20.30 Bundesliga: Hoffenheim-Bayer Leverkusen
22.30 Magazine Champions League
23.00 El tercer tiempo
00.30 Magazine Champions League
01.00 Magazine Europa League
01.30 Resumen Ligue 1

MOVISTAR DEPORTES
08.00 ATP al descubierto
08.30 NBA: Denver Nuggets-Boston Celtics
11.00 Torneo ATP de Montecarlo. Un Masters donde Rafa Nadal se siente como pez en el agua, ya que se ha impuesto en once ocasiones en la tierra batida del principado. Djokovic, Medvedev o Thiem intentarán evitar la duodécima
19.00 Super Rugby Aotearoa: Highlanders-Chiefs
20.45 Behind The Gate: Muscat. MXGP Omán
21.15 Rugby: Torneo 6 Naciones Femenino: Gales-Irlanda
23.15 Basket al día
23.45 NBA: Orlando Magic-Milwaukee Bucks
01.30 NBA: New York Knicks-Los Angeles Lakers

#VAMOS
08.05 Últimos fichajes
08.55 Serie A: Juventus-Génova
10.40 La casa del fútbol
12.10 Liga Endesa: Barça-Real Madrid
14.00 Basket al día
14.30 Noticias #V
15.30 Me llamo Francesco Totti. El documental cuenta la historia de uno de los mejores jugadores de fútbol de la historia: Francesco Totti
17.20 Ahora #Vamos
17.40 #Vamos
18.35 Ahora #Vamos
18.55 NBA
20.30 Noticias #V
21.30 El tercer tiempo
23.00 El día después
00.30 Últimos fichajes
01.10 #Vamos
02.05 Noticias #V
03.05 Ligue 1: Estrasburgo-PSG

MOVISTAR LALIGA
08.50 La casa del fútbol
10.20 LaLiga SmartBank: Espanyol-Leganés
12.10 LaLiga Santander: Eibar-Levante
14.00 LaLiga News 1
14.30 LaLiga ZAP
15.00 LaLiga SmartBank: Málaga-Albacete
17.00 Resumen LaLiga Smartbank
18.00 LaLiga News 2
18.30 LaLiga SmartBank: Mallorca-Lugo
20.30 LaLiga ZAP
21.00 LaLiga SmartBank: Alcorcón-Castellón
23.00 LaLiga ZAP
23.30 Resumen LaLiga Santander
00.30 Resumen LaLiga Smartbank
00.40 Resumen LaLiga Santander
00.55 El Partidazo de Movistar
02.25 LaLiga ZAP

GOL TV
12.00 Directo Gol El primer resumen
13.00 Directo Gol Tiempo Extra
14.00 El Golazo de Gol
16.00 Resumen LaLiga Santander
17.00 Gol Sports
18.00 Directo Gol Tarde
19.30 Gol Sports Total
20.00 Directo Gol Tarde
21.00 LaLiga Santander: Celta-Sevilla
23.00 Directo Gol
00.00 UFC Fight Night: Vettori vs Holland: Arnold Allen vs Sodiq Yusuff y Marvin Vettori vs Kevin Holland
00.50 UFC Fight Night: Vettori vs Holland y Sam Alvey vs Julian Márquez
01.40 UFC Fight Night: Vettori vs Holland: Nina Ansaroff vs Mackenzie Dern y Mike Perry vs Daniel Rodríguez
02.30 Teletienda

EUROSPORT 1
11.00 Tour de Turquía: Etapa 1
12.00 Tour de Turquía: Etapa 2
14.00 Vuelta ciclista al País Vasco: 1ª etapa: Bilbao-Bilbao
16.00 Vuelta ciclista al País Vasco: 2ª etapa: Zalla-Sestao
19.00 Tour de Turquía: Etapa 2
20.00 IJF Grand Slam series: Tiflis y Antalya
21.00 Copa del Mundo de tiro: Nueva Delhi
21.30 Europeo de halterofilia: +109kg masculinos
22.00 Tour de Turquía: Etapa 2
23.30 Mundial masculino de curling: final
01.30 Europeo de halterofilia: 109kg masculinos
02.15 Europeo de halterofilia: +109kg masculinos
03.00 Masters de snooker: Yan Bingtao-John Higgins

EUROSPORT 2
11.00 Mundial masculino de curling: final
12.00 Europeo de halterofilia: +87kg femeninos y +109kg masculinos
14.00 Mundial masculino de curling: final
16.00 Campeonato del Reino Unido de snooker: final
18.00 Europeo de halterofilia: +87kg femeninos y +109kg masculinos
20.00 Tour de Turquía: Etapa 2
21.00 Vuelta ciclista al País Vasco: 6ª etapa
22.00 IJF Grand Slam series: Tiflis y Antalya
23.00 Copa del Mundo de tiro: Nueva Delhi
23.30 Europeo de halterofilia
00.00 Tour de Turquía: Etapa 2
01.30 Campeonato del Reino Unido de snooker: final
03.00 Tour de Turquía: Etapa 2

REAL MADRID TV
08.00 Aprende inglés con Vaughan en Realmadrid TV
08.15 Hoy jugamos
10.50 UEFA Champions League: Real Madrid-Liverpool
12.40 UEFA Champions League 14/15: Liverpool-Real Madrid
14.30 Conecta Informativo
15.00 Hoy jugamos
15.40 Cine: La ciudad en llamas. EEUU. 2009. 110 min. Director: Rex Piano
17.30 UEFA Champions League 16/17: Bayern Múnich-Real Madrid
19.30 Real Madrid Conecta
21.30 Cine: Detective Dee y el misterio de la llama fantasma. China. 2010. 140 min. Director: Hark Tsui. Intérpretes: Andy Lau y Carina Lau
23.50 Hoy jugamos

DAZN1
13.00 Euroliga: Barça-FC Bayern Munich
14.50 Euroleague Features
15.30 Premier League: Liverpool-Aston Villa
17.30 Premier League World (Spain): Carlos Tévez
18.00 The Making of Ronaldo: La Audición y La Premonición
18.50 Premier League: West Bromwich Albion-Southampton
21.05 Premier League: Brighton & Hove Albion-Everton
23.20 Los 5 elementos: Agua y Aire
00.00 GP de Doha: Carrera MotoGP

DAZN2
17.40 Euroliga: Zenit San Petersburgo-Panathinaikos

LO MÁS DESTACADO DEL DÍA

FRANCESC ADELANTADO

21.00 GOL TV
CELTA - SEVILLA
PARTIDAZO EN BALAÍDOS

Celta y Sevilla cierran la trigésima jornada de Primera. En los tres últimos duelos que ambos equipos han jugado en Balaídos, el celta se ha llevado la victoria. El último triunfo sevillista fue en la 2016-17. Los locales no han ganado en su feudo en sus últimos tres compromisos mientras que los de Lopetegui llevan dos partidos fuera sin lograr el triunfo.

CANALES GENERALISTAS

LA 1
08.00 La hora de La 1: la hora política
10.00 La hora de La 1: la hora de la actualidad
12.30 Las cosas claras
15.00 Telediario 1
16.00 Informativo territorial
16.20 El tiempo
16.35 Dos vidas
17.25 Servir y proteger
18.15 Acacias 38
19.10 El cazador
20.00 España directo
20.30 Aquí la Tierra
21.00 Telediario 2
21.50 El tiempo
22.10 The Dancer. Miguel Ángel Muñoz tendrá el privilegio de otorgar un pase directo que catapulte a las semifinales a un bailarín
00.30 Cine: 15 años y un día. España. 2012. 95 min
02.00 La noche en 24 horas

LA 2
12.40 Cine: La diligencia de los condenados. España. 1970
14.00 El reino de los leones
14.50 Las recetas de Julie: Aube
15.45 Saber y ganar
16.30 Los verdaderos señores de la sabana
17.20 Cazadores creativos
18.15 El espectáculo de la Tierra
19.10 Las recetas de Julie
20.00 El cazador de cerebros
20.30 La 2 Exprés
20.40 Nacido explorador
21.05 Versalles, los desafíos del rey sol
22.00 Cine: El golpe. EEUU. 1973. Director: George Roy Hill
00.10 El origen de la mafia. Nueva York
01.30 Conciertos de Radio-3
02.00 El legado de las civilizaciones
02.50 El Ku Klux Klan: una historia americana

ANTENA 3
09.00 Espejo público
13.20 Cocina abierta de Karlos Arguiñano
13.45 La ruleta de la suerte
15.00 Noticias 1
15.45 Deportes
16.00 Tu tiempo con Roberto Brasero
16.30 Amar es para siempre
17.45 ¡Ahora caigo!
19.00 ¡Boom!
20.00 Pasapalabra
21.00 Noticias 2
21.30 Deportes
21.35 El tiempo
21.45 El hormiguero 3.0: Helen Lindes
22.45 Mujer. Un trágico accidente de coche marca el futuro y devenir de los protagonistas. Bahar, Hatice, Arif y Sarp: sus vidas están en juego
02.30 Live casino

CUATRO
08.40 El Bribón
09.35 Alerta Cobra: Orgullo de padre, El atentado (Parte I y 2) y El equipo B
13.10 El concurso del año
15.10 Deportes Cuatro
15.40 El tiempo
15.45 Todo es mentira
17.00 Todo es mentira bis
17.35 Cuatro al día
20.00 Cuatro al día a las 20h
20.45 Deportes Cuatro
20.55 El tiempo
21.05 First dates: En anteriores citas
21.40 First dates
22.45 Caronte: Paradise. Natalia regresa a Gijón con la esperanza de que Caronte no tarde en volver con ella
00.35 Caronte: Goliat
02.00 Callejeros
03.15 Puro Cuatro
04.00 La tienda en casa

TELECINCO
08.55 El programa de Ana Rosa
13.30 Ya es mediodía
15.00 Informativos Telecinco
15.40 Deportes
15.50 El tiempo
16.00 Sálvame limón
17.00 Sálvame naranja
20.00 Sálvame tomate
21.00 Informativos Telecinco
21.45 El tiempo
21.55 Deportes
22.00 Supervivientes 2021: última hora
22.50 El precio justo. Concurso basado en la habilidad de nueve participantes para poder acertar el precio de un objeto
00.45 Supervivientes 2021
01.25 Got Talent España. Momentazos
02.35 Horóscopo de Esperanza Gracia
02.40 La tienda en casa

TELEMADRID
07.00 Buenos Días Madrid
11.35 120 Minutos
14.00 Telenoticias 1
15.10 Hora Deportiva
15.25 El tiempo
15.35 La redacción. Un "infoshow" para devorar toda las noticias e imágenes más sorprendentes y en el que los espectadores serán testigos directos
17.25 Está pasando
19.10 Madrid directo
20.30 Telenoticias 2
21.35 Juntos. Magacín de información y entretenimiento sobre las nuevas fases de la desescalada
22.30 Mi cámara y yo. Un reportero del programa recorre la Comunidad de Madrid con una minicámara
01.15 El punto sobre la historia
02.15 Hazlo por mil

TV3
07.30 TN matí
08.30 Els matins
11.00 Planta baixa
13.55 Telenotícies comarques
14.30 Telenotícies migdia
15.40 Cuines. El cocinero Marc Ribas ofrece recetas que todo el mundo puede hacer y con ingredientes fáciles de encontrar
15.55 Com si fos ahir
16.35 Tot es mou. Magacín diario que sigue la actualidad y da voz a los protagonistas del momento
20.15 Està passant
21.00 Telenotícies vespre
22.05 Crims: Anna Permanyer (1).
23.05 Crims: Brito i Picatoste (2)
00.10 Quan arribin els marcians: Abús de poder, qui té la veu i Pepe Colubi
00.35 Més 324
02.10 Notícies 3/24

LA SEXTA
09.00 Aruser@s
11.00 Al rojo vivo
14.00 laSexta Noticias
14.35 Jugones
15.10 laSexta Meteo
15.45 Zapeando. Espacio diario que comenta con humor la actualidad televisiva
17.15 Más vale tarde
20.00 laSexta Noticias
20.55 laSexta Clave
21.15 laSexta Meteo
21.25 laSexta Deportes
21.30 El intermedio
22.30 Cine: Una noche para sobrevivir. EEUU. 2015. 140 min. Director: Jaume Collet-Serra
00.50 Cine: Secuestrada: 48 horas de terror. Canadá. 2010. 95 min. Director: George Erschbamer
02.25 Campeonato Europeo de Póquer

#0
09.45 Cine: La entrevista. EEUU. 2014
11.35 Grandes inventos
13.20 LocoMundo
13.50 Ilustres ignorantes
14.20 Nadie al volante
14.50 Cero en Historia
15.50 Cine: La jungla: Un buen día para morir. EEUU. 2013. 95 min. Director: John Moore
17.25 Cine: El patriota. EEUU. 2000. 160 min. Director: Roland Emmerich
20.05 Blue Bloods (Familia de policías)
21.35 ¿Cómo lo haríamos hoy?
22.30 Nadie al volante
23.00 Late motiv
00.05 La resistencia
01.10 El virus que paralizó al mundo
02.40 Los muros que separan el mundo

MEGA
09.55 La casa de empeños
11.20 Cazatesoros
14.45 Mountain Men
16.35 La casa de empeños. Serie documental que hace un seguimiento del trabajo diario de la única casa familiar de empeños de Las Vegas
17.40 Cazatesoros. Programa que muestra el desafío de algunos hombres en las montañas de Estados Unidos
20.20 ¿Quién da más?
22.05 Cazadores de erizos. Para el Capitán Dwayne Herbert y su tripulación la caza de erizos es su medio de vida
00.00 El chiringuito de jugones. Josep Pedrerol y sus colaboradores analizan la actualidad deportiva
02.45 The Game Show
03.30 Crímenes imperfectos

VEO DMAX
09.10 Monstruos de río
10.45 Curiosidades de la Tierra
11.35 Así se hizo la Tierra
12.25 Expedición al pasado: La Atlántida de los Andes y El oro perdido de Escocia
14.10 Mi familia vive en Alaska
16.00 La fiebre del oro. Todd lidera a un grupo de amigos y a sus familias en la aventura de buscar oro en el sudeste de Alaska para mantenerse
17.50 Joyas sobre ruedas
19.40 Fast N' Loud
21.30 ¿Cómo lo hacen?
22.30 Megaestructuras franquistas: El Plan Badajoz
23.25 Bases secretas Nazis
00.25 Los cuarteles de Hitler
02.10 Secretos del naufragio
03.40 Black Ops de la Antigüedad: Los ninja

TRECE
09.00 Galería del coleccionista
11.00 Santa Misa
11.40 Adoración eucarística
12.00 Regina Caeli
12.05 La lupa de la mañana
12.15 Hamburgo 112: El nuevo
13.00 La lupa de la mañana
14.40 El tiempo de la Lupa
14.45 Cine: El ladrón de Bagdad. Reino Unido. 1940
16.50 Cine: La reina de Cobra. EEUU. 1944. 100 min. Director: Robert Siodmak
18.30 Cine: Lanza rota. EEUU. 1954
20.30 TRECE al día
22.00 El cascabel. Espacio de debate que cuenta con numerosos expertos y se complementa con tertulias políticas, entrevistas y debates
00.30 Tú eres misión
01.05 Galería del coleccionista

ETB 2
08.20 Vascos por el mundo
09.25 Historias a Bocados
10.15 A bocados
11.00 Chiloé
11.30 En Jake
14.05 Atrápame si puedes
15.00 Teleberri 1
15.45 Teleberri kirolak
16.05 Eguraldia
16.20 Vaya Semanita Xtream
16.30 Esto no es normal
17.35 Qué me estás contando
20.05 A bocados
21.00 Teleberri 2
21.50 Teleberri kirolak
22.05 Eguraldia
22.20 El conquistador del Caribe. Reality en el que los concursantes tienen que conseguir ser el Conquistador del Fin del Mundo, y para ello pasan por múltiples pruebas
02.40 Atrápame si puedes

CANAL SUR
07.30 Despierta Andalucía
10.00 Hoy en día
12.50 Mesa de análisis
14.15 Noticias provinciales
14.30 Canal Sur Noticias 1
15.30 La tarde, aquí y ahora
18.00 Andalucía Directo
19.50 Cómetelo
20.30 Canal Sur Noticias 2
21.00 Noticias provinciales
21.15 Canal Sur Noticias 2
21.50 Atrápame si puedes
22.30 Esta es tu noche. Eva Ruiz es la encargada de conducir el programa en el que personajes anónimos llegarán a convertirse en "Estrella por un día"
00.45 Un año de tu vida. Programa que rinde homenaje a las personas y los acontecimientos que han marcado la vida
04.00 Canal Sur música

CANALES AUTONÓMICOS

* OCIO
www.marca.com/tiramillas

TE RECOMENDAMOS
por Carlos Sacristán

SERIE THE NEVERS (T-1)

Un grupo de mujeres durante la época victoriana se ve obligado a hacer frente a una serie de enemigos que a la postre las sitúan en primera línea en el camino de completar una misión de vital importancia: cambiar el destino del planeta.

FICHA TÉCNICA

FECHA DE ESTRENO 12/04/2021
PLATAFORMA HBO
CREADOR Joss Whedon, Philippa Goslett
REPRTO Laura Donnelly, Nick Frost, Olivia Williams, James Norton
PAÍS EE.UU. / **DURACIÓN** 6 episodios

LIBRO BASILISCO
Jon Bilbao

Con una prosa poderosa, el autor transita entre los géneros, mezclando lo clásico con la cultura popular con la máscara de un western crepuscular.

DISCO KIDS
Noga Erez

Un colección de estupendos himnos pop que exploran temas de tensión y liberación a través de melodias envueltas en golpes de metal. 13 temas perfectamente orquestados alrededor de la versátil voz de Noga.

MARCA UNIDAD EDITORIAL INFORMACIÓN DEPORTIVA S.L.U. Avenida de San Luis, 25-27, 1ª planta. 28033 Madrid. Copyright 2020 • Imprime: Bermont Impresión S.L. • Distribuye: Logintegral 2000, S.A.U. Todos los derechos reservados. Esta publicación no puede ser reproducida, distribuida, comunicada públicamente o utilizada, ni en todo ni en parte, ni registrada en, o transmitida por, un sistema de recuperación de información, en ninguna forma, ni por ningún medio, sea mecánico, fotoquímico, electrónico, magnético, electroóptico, por fotocopia o cualquier otro, ni modificada, alterada o almacenada sin la previa autorización por escrito de la sociedad editora. Queda expresamente prohibida la reproducción de los contenidos de MARCA a través de recopilaciones de artículos periodísticos, conforme al Artículo 32.1 de la LEY 23/2006, texto refundido de la Ley de Propiedad Intelectual. • D.L.M. 620 1958.

MARCA
Lunes
12 de abril 2021

10412
8 423793 110015

LALIGA SANTANDER

	Equipo	Ptos.	J	G	E	P	GF	GC
1	**Atlético**	**67**	30	20	7	3	52	20
2	Real Madrid	**66**	30	20	6	4	53	24
3	Barcelona	**65**	30	20	5	5	69	26
4	Sevilla	**58**	29	18	4	7	40	21
5	Real Sociedad	**47**	30	12	11	7	47	31
6	Betis	**47**	30	14	5	11	40	43
7	Villarreal	**46**	30	11	13	6	43	33
8	Granada	**39**	30	11	6	13	36	50
9	Levante	**38**	30	9	11	10	37	39
10	Celta	**37**	29	9	10	10	38	44
11	Athletic	**37**	30	9	10	11	39	33
12	Cádiz	**35**	30	9	8	13	27	45
13	Valencia	**34**	30	8	10	12	37	42
14	Osasuna	**34**	30	8	10	12	25	36
15	Getafe	**30**	30	7	9	14	22	34
16	Huesca	**27**	30	5	12	13	31	45
17	Valladolid	**27**	30	5	12	13	27	41
18	Elche	**26**	30	5	11	14	27	46
19	Alavés	**24**	30	5	9	16	24	47
20	Eibar	**23**	30	4	11	15	22	36

JORNADA 30

Huesca - Elche	3-1
Getafe - Cádiz	0-1
Athletic - Alavés	0-0
Eibar - Levante	0-1
Real Madrid - Barcelona	2-1
Villarreal - Osasuna	1-2
Valencia - Real Sociedad	2-2
Valladolid - Granada	1-2
Betis - Atlético	0-0
Celta - Sevilla	Hoy 21.00

LALIGA SMARTBANK

	Equipo	Ptos.	J	G	E	P	GF	GC
1	**Espanyol**	**70**	34	21	7	6	58	22
2	Mallorca	**68**	34	20	8	6	44	21
3	Almería	**60**	34	18	6	10	49	31
4	Leganés	**57**	34	17	6	11	38	29
5	Sporting	**56**	34	15	11	8	35	24
6	Rayo Vallecano	**55**	33	16	7	10	41	31
7	Girona	**49**	34	13	10	11	34	34
8	Ponferradina	**49**	34	13	10	11	37	38
9	Málaga	**48**	34	13	9	12	32	38
10	Las Palmas	**45**	34	11	12	11	39	43
11	Tenerife	**44**	33	12	8	13	30	29
12	Mirandés	**44**	32	12	8	12	31	31
13	Fuenlabrada	**43**	34	9	16	9	36	37
14	Zaragoza	**41**	34	11	8	15	29	31
15	Oviedo	**40**	34	8	16	10	35	35
16	UD Logroñés	**39**	34	10	9	15	25	42
17	Lugo	**36**	34	8	12	14	29	42
18	Castellón	**36**	33	10	6	17	32	40
19	FC Cartagena	**35**	34	8	11	15	34	45
20	Sabadell	**33**	34	7	12	15	30	40
21	Alcorcón	**32**	33	8	8	17	22	35
22	Albacete	**29**	34	7	8	19	21	43

JORNADA 34

Tenerife - Sporting	1-0
Ponferradina - Fuenlabrada	0-0
Oviedo - Las Palmas	0-0
Rayo Vallecano - Girona	2-1
Málaga - Albacete	2-0
Zaragoza - Almería	2-1
Mallorca - Lugo	2-0
Mirandés - UD Logroñés	0-1
Sabadell - FC Cartagena	1-1
Espanyol - Leganés	2-1
Alcorcón - Castellón	Hoy 21.00

No me gustan los lunes

ROBERTO PALOMAR Redactor Jefe de MARCA

Agarrados a la Liga con un gancho

El campeonato ha entrado en ese territorio en el que un punto es un punto. Al Atlético, visto lo visto, le vale. Sale líder en una Liga nueva.

Opacado por los focos del Clásico y su resaca, la luz no apuntó al Atlético hasta las nueve de la noche. Se jugaba la Liga, el colchón, la credibilidad y hasta la vergüenza torera. Que ha dilapidado puntos es una evidencia. Que estamos en una Liga nueva, también. La anterior ya la ha perdido el Atlético porque ha hecho una gestión pésima de su ventaja. Pero aún tiene la posibilidad de enmendarse. Lo del Villamarín puede mirarse con dos perspectivas: un nuevo tropiezo o el aguante y la resistencia que le permite tirar de liderato. Por sensaciones, más parece esto último.

El Atlético está con lo puesto arriba y tuvo que echar mano del manual de resistencia. Y ahí manda **Oblak**, que volvió a meter manos prodigiosas. Lo acompañó **Giménez** en su repliegue. La pólvora se acabó pronto. Apenas unas salvas en el primer tiempo, cuando llegó el gol, y poco más. Sin **Suárez**, sin Llorente y lesionado **Joao Félix**, aquello se llenó de buenas intenciones pero con fogueo. El Atlético, con el gancho, resiste.

¿KOEMAN NO TIENE AMIGOS?

Koeman debería tener un amigo o un familiar cercano que le echase la mano por el hombro de forma paternal y le dijera: "Vale, Ronald. Ya está. Déjalo. Vámonos a casa". La obstinación y la terquedad del técnico con la jugada del presunto penalti de **Mendy** sobre **Braithwaite** está bordeando lo cómico. Más en un personaje que maneja la crítica al estamento arbitral según le da el aire, sin ninguna coherencia. Como todos, por otra parte... Koeman se ha ganado un crédito en el Barça con una gestión que tiene muchos claros pero también oscuridades. Es incapaz de ganar un partido de los grandes y eso le ha costado la Champions y le puede costar la Liga, aun reconociendo su gran mérito para estar en la carrera a estas alturas de la temporada. Pero le sobran algunos tics. A Piqué, el repertorio entero. Pero eso sería como pedir a **Jerry Lewis** que deje de hacer muecas.

ZIDANE Y LA PIZARRA

En la praxis del periodismo deportivo hay una maniobra que funciona con eficacia: el etiquetado. A un determinado personaje se le etiqueta de una manera y completa toda su carrera bajo ese paraguas aunque su trayectoria vaya por otros derroteros. A **Zidane** le hemos etiquetado como un buen alineador y un excelente conductor de grupos. La típica leyenda del fútbol que conecta bien con los jugadores porque le consideran uno de los suyos. Eso ha opacado una capacidad que lleva exhibiendo durante todo este tiempo. Con la pizarra también es bueno. Muy bueno. Cambia partidos, altera dinámicas del juego, gana duelos a colegas que llevan la táctica por fama y bandera... No se lo reconoceremos nunca o lo haremos muy al final de su carrera. Se jubilará con la etiqueta de ser un gran alineador cuando en cinco días le ha metido el agua en casa a **Klopp** y a Koeman con maniobras de auténtico entrenador. ●

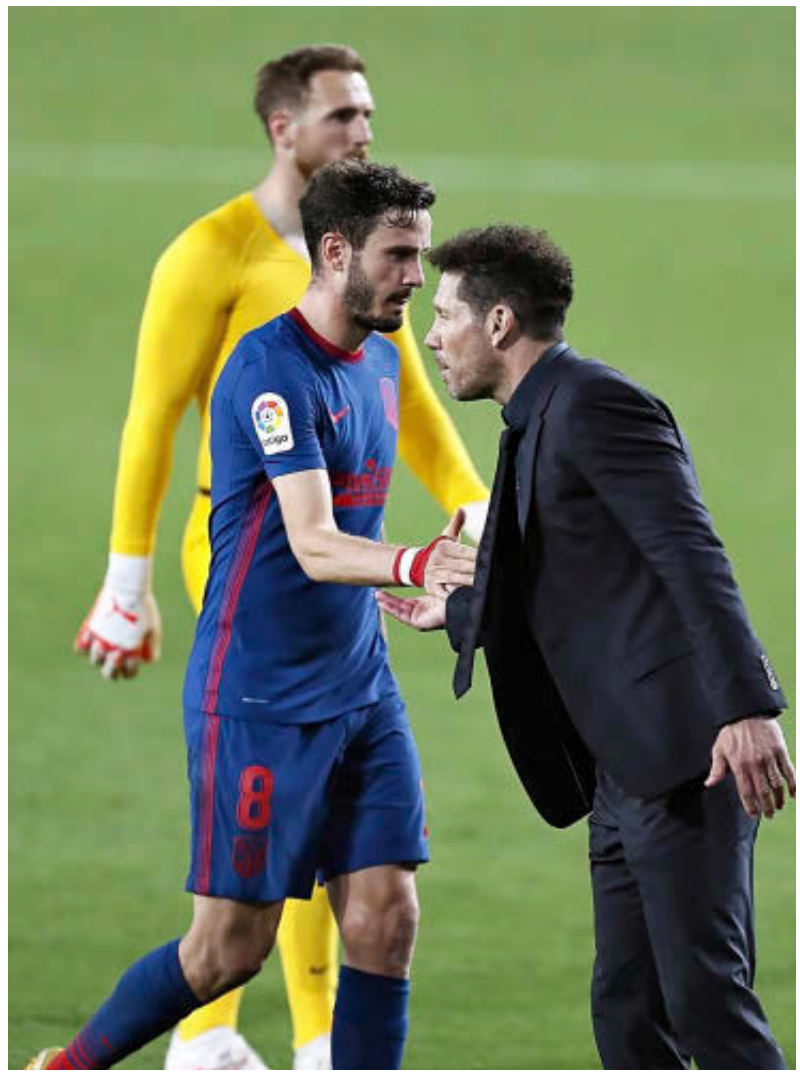

Simeone da la mano a Saúl al final del partido entre Betis y Atlético. EFE

A las ocho de la mañana, poco después de ganar la Vuelta al País Vasco, Roglic ya estaba reconociendo una de las cronos del Tour.

Las lesiones no distinguen y ahora cae Lucas Vázquez. Un profesional de los pies a la cabeza. El club sabrá reconocérselo si es necesario. Lo merece.

14
abril_2021
11.00 h.
ENCUENTRO ONLINE

CRECIMIENTO verde

ORGANIZA MARCA EL MUNDO
PATROCINA acciona

ciudad y motos
Un camino hacia la movilidad sostenible

Ponente invitado:
José Luis Martínez-Almeida,
Alcalde de Madrid

#ciudadymotos #crecimientoverde
Inscríbete en: www.eventosue.com/ciudadymotos / Para más información: eventosonline@unidadeditorial.es